中華民國僑委會登記證僑新字第壹叁叁零號

工商日報

香港政府指定刊登有關法律廣告之有效刊物

THE KUNG SHEUNG DAILY NEWS
43, Des Voeux Road, Central
HONG KONG
Cable Address 2073
P. O. Box 88

中華郵政台字第五四二號執照登記認爲第一類新聞紙類

督印及承印 工商日報有限公司 香港德輔道中四十三號

電話 總經理…二三六二一 編輯部…三五四〇七 營業部…二四九九二 印務部…二〇七九五

今日出紙三大張 每份港幣壹毫 （外埠航空版一大張）

新聞紙第一〇〇四六號

今日出紙三大張仍售一毫

艾森豪昨暗示
如聯合國有決定 美將派兵入黎國
由於納基被處決引起自由世界震驚 對高層會議及其他談判將受到阻碍

【華盛頓十八日路透社電】今日艾森豪總統謂：美國考慮派兵入黎巴嫩之條件，有賴該國聯合國視察團及聯合國秘書長哈瑪紹之判斷。艾森豪批評去週與英首相麥美倫在華府作非正式商談稱：吾人對前途有顯著之團結。艾森豪總統並稱：然個非共黨世界對前匈牙利總理納基之突然被處決，視爲此係一與蘇談判之大阻碍。總統在記者招待會席上謂：納基與其一九五六年之匈牙利革命同志，同時被處決，顯然証明蘇聯立意採取一種恐怖及煽動之政策。記者問：鑒于納基之被處決，與克魯契夫續開談判及高峯會議事，是否有其價值？總統答稱：余不能以絕對之言辭答覆，余將與各顧問審查商談此事。但渠又補充稱：「整個事件已對本人之希望，十分影響。」

【華盛頓十八日美聯社電】星期三日艾森豪總統謂任何蘇聯集團之國家，如能削弱共集團之聯繫，則余願以任何種類之援助，支持此一國家。

【華盛頓十八日合衆社電】艾森豪總統今在記者招待會中宣稱：由於匈牙利前總理納基被處決所引起之震驚，業已使美國與蘇俄如就高層會議及其他問題，作進一步談判受到了阻碍。他說，他想不出有任何事會比納基及其同僚之被處決一事，更使自由世界震驚於共黨之特性。他說，這件事說明了自由國家對他共黨帝國主義的言論和行動，缺之信心的一切理由。他說匈牙利的殺人和莫斯科最近對於高層會議各項籌備所採之戰術，對于他所持與蘇俄可能致協議的希望，是一個大打擊。總統還說：美國可以做此一些事，以終止黎巴嫩內部之紛爭。多少需與聯合國秘書長哈瑪紹及派往該國之聯合國觀察員們的判斷，他對于使用美國部隊及其他可能行動，不願作任何預料。

【華盛頓十八日美聯社電】艾森豪總統今日稱：政府元首間所舉行之非正式會議，具有一種極大價值。總統在記者招待會中，被請求對最近與麥美倫首相會議之結果，加以評論。渠謂：五年來渠已試圖與造政府元首間舉行非正式會談之可能性。此類會議所制程，無需發表公報，具有巨大價值。

叙埃聯邦壓迫黎巴嫩 美決不袖手旁觀
如聯合國無法援助黎巴嫩時 美國可能迅速採取軍事行動

【華盛頓十八日合衆國際社電】中東麻煩製造者今日暗示：美國已準備在聯合國無法維護黎巴嫩之獨立時，美國將採取迅速之軍事行動。美官員強調希望聯合國觀察人員，將能協助黎巴嫩政府恢復秩序，及制止叙利亞軍火及人員滲入。他們均明確表示，美國對親西方之黎巴嫩政府之命運，不容袖手旁觀。杜勒斯國務卿昨日已宣佈美國該項既定立場。參院外交委員會委員富利議員稱：美國應于較早時間在聯合國採取行動。渠又謂：「如黎巴嫩政府被毀，此將使實力均勢跌於納塞爾之手，而克里姆林宮坐收其利。吾人應對聯合國予以一切可能之支持。」

【紐約十八日路透社電】黎巴嫩外長馬里克今日列舉被俘之叙利亞軍官之供詞，謂彼等承認阿聯伯共和國對黎巴嫩之內政予以干預。馬里克于接見紐約時報記者訪問時稱：「在黎巴嫩俘獲之叙利亞陸軍軍官，今日發表一項吾人將能公諸于世之重要供詞。當吾人感到環境需要時，吾人準備請求安理會舉行緊急會議。」

【倫敦十八日美聯社電】英國今日對黎巴嫩將請求聯合國派軍保護其邊境之事，不肯表示英政府所持之態度。外交部長發言人謂，如聯合國要求派軍組成一枝警察部隊，「吾人將加考慮」。渠對英國派軍前往黎巴嫩之可能性，拒絕表示意見。當聯合國秘書長哈瑪紹今日路經此間前赴貝魯特時，可能與英外相羅氏舉行會晤。

【新德里十七日合衆國際社電】印度政府今夜宣佈：十個印度軍官，將作爲工作人員在黎巴嫩工作。印度最近接納聯合國所提出委派一個觀察員小組留駐於黎巴嫩之建議。一架印度空軍專機，將於星期四載運該十個觀察員前往黎巴嫩。

黎巴嫩要求聯國派軍保護邊境

【貝魯特十七日合衆國際社電】據黎巴嫩政府高級官員本夜宣稱：如聯合國並不能做到該項工作及迅速行動，則黎巴嫩將準備請求英美武裝部隊保護其邊境。黎巴嫩駐聯合國首席聯絡官麥希伯本日較早宣稱：黎巴嫩經已請求聯合國派遣一枝數千人之部隊，俾在海、陸、空三方面在其邊境周圍施行警戒。政府高級方面人士本夜謂：如聯合國不能答應此項要求，則黎巴嫩將準備「使用一切辦法，俾挽救其獨立與領土完整」。據該方面人士宣稱：黎巴嫩政府將請求英、美軍部隊在其邊境上駐防，俾阻止非法之軍火及人員滲入黎巴嫩之內。有限度之美援，經已抵達此間。美國大使館透露：載滿九架飛機之彈藥，在過去卅六小時內經已運入黎巴嫩。該方面人士謂：黎巴嫩將極力設法，俾使到聯合國部隊能做到該項工作，作爲首先採辦法，「吾人將以一切力量，設法向韓馬紹提出吾人之請求。」

【倫敦十七日路透社電】黎巴嫩長槍會員，昨晚在首都貝魯特共黨區，與共產黨徒對戰，至午夜，電流供應中斷，使全市突成漆黑世界。戰鬥發生於貝魯特東部之阿希拉非雅區，長槍會員擁有紅、白、綠三色之黎巴嫩旗幟，共產黨徒之數目非多，然均集聚一處，雙方有無傷亡，此刻尚不知道。昨晚，貝魯特市數度發生猛烈爆炸，然無傷亡與巨大破壞之報導。

【貝魯特十八日路透社電】黎巴嫩宣傳部長卡遜今日否認外傳黎國政府將要求聯合國秘書長，調派大批聯合國軍隊駐黎巴嫩與叙利亞邊界之說；然據此間始終不息之報導稱：黎政府將要求聯合國調軍五千至七千人，以防他國人員滲入黎國，並防武器，與其他物品偷運黎境。

艾森豪表示 戴高樂訪美 下月可決定

【華盛頓十八日美聯社電】星期三日艾森豪總統稱：法總理戴高樂訪美之可能性，將會下月在巴黎商談。

韓馬紹 昨經倫敦 赴貝魯特

【倫敦十八日美聯社電】聯合國秘書長韓馬紹今午飛抵此間，逗留三小時後，轉赴貝魯特。英外交部官員曾安排韓馬紹與外相勞埃會談。秘書長定于下午六時離此赴貝魯特。

丹麥蘇使館前 學生民衆示威 抗議納基被殺

【哥本哈根十七日路透社電】此間之蘇聯大使館窗櫥，今晚因抗議處決納基及馬萊特等事件之哥本哈根學生投石而被擊碎。民衆數百人在蘇使館外呼喊咀咒，但當有暴動迹象發生時，丹麥警察即派出強大之增援警隊到場將群衆驅散。丹麥及匈牙利學生一批，並企圖以書面抗議遞交蘇聯大使館，但彼等被拒於使館之門外。

三百元 首期三百元
西式 唐人樓宇
每房有兩個窗 戶兩通擺掛晾衣
單邊五廳房
先付一千餘分廿三個月每月付$267
先付一千三百餘分廿三個月每月付$402
現成舖面租售 馬頭圍道崇先街
高雲大廈 歡迎租售
花園泳池專車

瑞士名錶 時奴識

「宇宙线」音波洗油
COSMOSONIC OILING
所有「識奴時」錶皆經「宇宙线」音波洗油
塵埃不染・机件可耐用數年無需另再洗油

TECHNOS

新型錶百 自動放大日曆錶

裝有 ● GLUCYDUR BALANCE「高時達」金擺不怕天氣变化，保持準確
● DUROFLEX ……………………不斷錶鍊
● incabloc「因加百祿」避震器不怕震跌，增加機件準確性

特約分代理

（香港）大成表行 大明行 永安有限公司 百老滙表行 港九余日記表行 利安表行 李占記表行 何鑑記表行 金輪表行 洗發記表行 林源豐表行 金時表行 怡祥表行 崑發表行 奧利安表行 遠興表行 瑞華表行 弼臣表行 藝林表行（九龍）九龍表行 公興表行 永時表行 成安記表行 利記表行 港九余日記表行 華興表行 平安福興隆表行 碼士表行

一律公價發售

百萬港元大贈送
滙豐銀行領銜保証

贈送期內 八八折優待 （一次付款）

破天荒最新付欵辦法
僅付樓價一成 即可買樓一層
建築完成時 付樓價二成
建築完成時 付樓價尾數

工程加速，日夜趕工。
工作材料，實係上乘。
交樓交契，一定可靠。

青山道獨立樓宇
（即益豐搪瓷廠舊址）

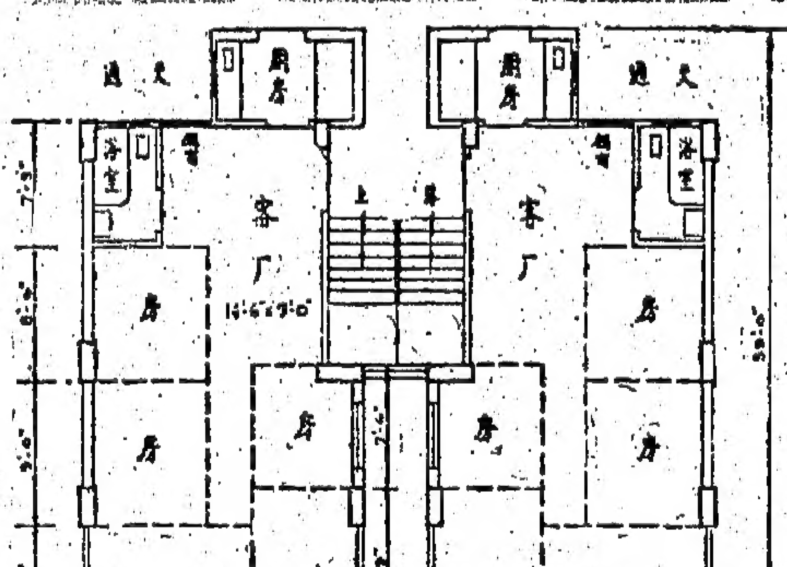

實用面積六百五十呎 一
實用面積五百呎

尖沙咀商業洋樓
（即美麗都彌敦道歷地道口）

實用面積六百五十呎 五房一廳設備齊全
實用面積五百呎 三房一廳設備齊全
實用面積七百呎 三房一廳洋樓設備
實用面積五百廿呎 二房一廳洋樓設備

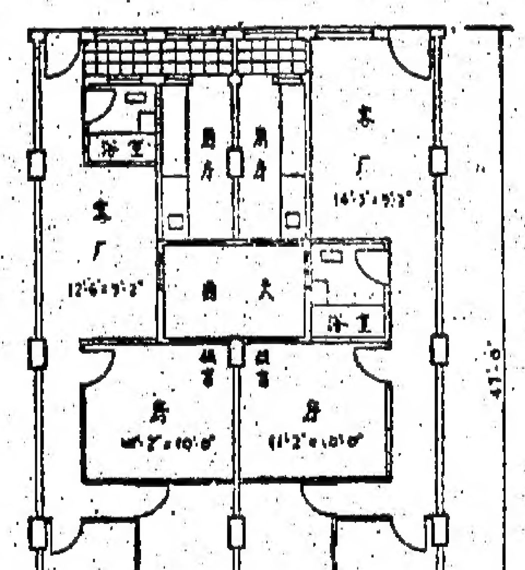

展期啓事

本公司舉行百萬港元大贈送以來，連日搶購情況，異常踴躍，經動員全體人員招待，容有未盡週到之處，掛一漏萬，殊深抱歉，近更接得海外僑胞來信多通，要求將優待期限繼續延長，以便函電來往選購云云，盛情難却，現決定展期至本月底止，逾期即照原價辦理，敬希亮察 鷹荷

大道中四十五號二樓
（中華百貨公司對面）
電話：三〇一六五 三〇五〇二 三〇八一九

置業者的佳音！賣新樓的創舉！
寶華大厦
香港大道東46-56號（位於灣仔大佛口最近中區）

1・本大厦地點優越，交通便利，以滙豐銀行爲中心，則中區爲其左手，兵房區及本大厦爲其右手（由滙豐銀行至本大厦，相等于滙豐銀行至中央市場一樣路程，一樣繁盛），而大厦前面則有各路巴士之車站，後面亦有各線電車之車站，至各線渡海碼頭，步行或乘車，不够五分鐘，便可到達。中央市場，洛克道街市，與灣仔街市，皆相離不遠。
2・本大厦選料上乘，工作認眞，絕無偷工減料，粗製濫造。
3・本公司所有建築地盤，全屬自己地產，既非以分期付款購入，更無將產業按揭。
4・本公司地產及建築，保証無用作按揭，亦免利用顧客定金，以資運用，故建築順利進行，如期完成。（顧客無須担憂購樓後入伙遙遙無期也）
5・本公司以實際資本，經營置業建築，買樓者一經交欵，「即可到律師樓簽契」，便永爲自己物業，業權永獲保障，如分期付款者，亦獲同樣保障。
6・顧客買樓，須先看材料，然後再評價錢，如能看價錢，不知用料如何，實易上當。
7・顧客買樓，不可貪求折扣，須知羊毛出在羊身上，貪折扣未必便宜。　請保留地址電話取閱詳細說明書

大生地產建築有限公司

特設 不用定銀分期付款
由即日起優待六十天・不交定・不加息・不加價・與原價
每月僅付數百元即可得樓一層

本大厦爲顧全住客之安全秩序、及快捷起見，特聘專人司機，開啟升降機，以利住客上落。

請保留本公司地址電話到取詳細說明書參閱・

香港文咸西街五十號
電話・・46021・46016

坐北向南、冬暖夏凉・面面单邊、四通八達
自己地產、自己建築・自己監督、自己配料
保証準期、保証堅固・中區地位、灣仔價錢
全無誇口、實事求是・請賜研究、歡迎比較

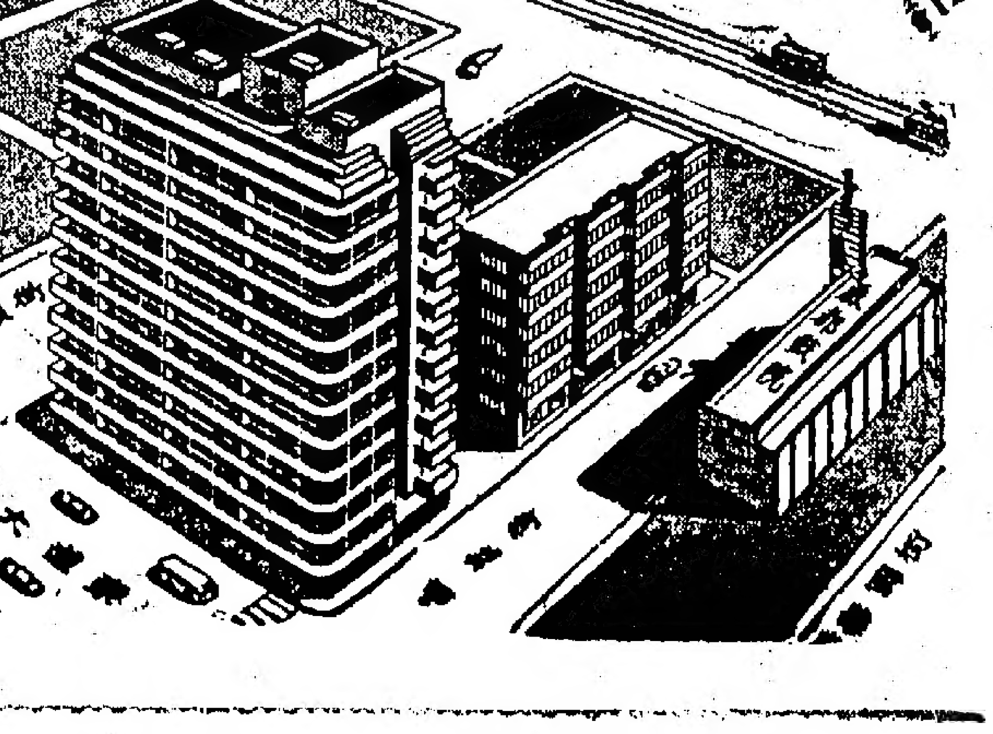

納基慘遭暗害後 匈共達將來命運可悲

彼與納氏被視為狄托分子

蘇正極力打擊狄托份子

【布達佩斯十八日美聯社電】前匈牙利總理納基被處決後，今日引出一項問題，即一度與納基合作之匈共卡達將來如何？一般觀察：納基與加達均為「狄托份子」。匈國革命初起時，納、加兩氏曾密切合作，匈共於匈國危機中改組時，係由加達出任領袖迄今。加達前為納基內閣之一員，大概亦支持納基內閣之措施，紀錄在案之演說與訪問談話，可見渠支持匈國之革命行動。按：渠支持要納基，而與追使納基下台之俄軍合作。納基避居南斯拉夫大使館時，加達曾給予安全之一張保證。納基步出南國使館時，係遭俄人拘捕，非為何人所執。許多觀察家相信：加達稍後曾向南斯拉夫總統狄托承諾不將納基提付審判。今年四月三日，加達在與撰寫本篇報導之記者談話時，避談有關納基之問題，指目前談來無何興趣。渠稱：「納基在須自知前往之處。」然而，納基為何被處決？此間與南斯拉夫大多數觀察家認為：此係俄與南國狄托發生爭執之結果。同時，一般認為，納基之遭處決，乃蘇俄意在打擊狄托與狄托主義。

【羅馬十八日合衆國際社電】此間消息靈通人士今日稱：過去曾公開譴責一九五六年蘇聯對匈牙利革命運動之殘暴行動之聯合國匈牙利事件調查委員會，不久即將召開會議，討論匈牙利反蘇領袖被處決問題。該委員會主席丹麥代表安德森今日聲稱：此事已引起自由世界之普遍憤怒與憎恨。該委員會日前尚未決定召開會議之日期，惟在不久之將來，將舉行一次會議，商討此事。

【聯合國十七日美聯社電】美國代表洛治今日稱：前匈牙利總理納基之被秘密處決，「此乃蘇聯惡無正義而令人震驚之一例」。此種例證，令人回想到「史達林之最為黑暗及最悽慘之時代」。

【倫敦十七日路透社電】英國國會之保守黨議員六人，今晚聯名要求政府正式斥責此等負責處決前匈牙利總理納基等之人士。上述動議由布爾克少校等六人聯合提出。

【倫敦十七日路透社電】匈牙利之前任總理納基及其國防部長馬勒特等被處決，與其他首要之同胞者被監禁之消息傳出後，此事於今日將一種驚駭浪潮傳於整個世界之內——尤以南斯拉夫及匈牙利兩國人為甚。闊有若干匈牙利人因此事而流淚者。

【伯爾格萊德十八日美聯社電】南斯拉夫據之觀察家稱：狄托總統現有考慮與匈牙利斷絕邦交之可能。當匈牙利革命被鎮壓後，在布達佩斯之南斯拉夫使館「安置」之納基等被蘇軍所俘以後，南國政府曾提出嚴厲抗議。當時之匈牙利政府可能答允不將納基等審判。今次傳出處決納基之消息，其用意在羞辱南斯拉夫。

【伯爾格萊德十八日美聯社電】南斯拉夫今日稱：前匈牙利總理納基等被處決，「實在加力打擊南斯拉夫」。南國政府發言人彼特里克作此談話，但彼未述南國政府係否將採取任何行動。彼氏否認南國之指摘，謂納基等一九五六年避居南國大使館後，並未繼續活動。彼氏同時否認納基等曾在南國使館內與匈牙利革命工人委員會及自由歐洲電台不斷聯繫。彼氏同時否認納基等曾在南國大使館內下令，指揮匈人罷工與繼續武裝抵抗。

對大陸貿易問題 日新閣顯有歧見

岸信介謂不參加亞洲人民反共聯盟

【東京十八日法新社電】日新閣內部對於日本與中共貿易糾紛問題，目前有顯明之分歧。首相岸信介與新通產相高崎達之助先後發表之談話，均表示兩人之間意見大有出入。岸信介今日在參院中第三次聲明：關於對中共貿易，日本將暫時採取觀望態度。高崎則再度聲稱：通產省將採取若干措施，以恢復日本與中共之貿易關係，並目政府對於目前雙方之貿易僵局，不能僅採觀望態度而不採取行動。此為兩人第三次分別發表互相矛盾之言論，致政界人士在新閣人選發表時，即曾揚通高崎之批任通產相，共中可阻顧有用意，蓋渠在鳩山內閣時期，曾出席在萬隆舉行之亞非洲國家會議，與周恩來有一面之緣，渠在政治上之支持者，為此次組閣時被岸信介摒棄之河野一郎，高崎之公開主張必須採取主動以求恢復對中共貿易，實明顯表現自由民主黨內各派系之間，對於中共問題意見，亦有衝突。

【東京十七日美聯社電】新任通產大臣高崎達之助，於星期二預測：中共將終止彼等與日本貿易之杯葛行動，因「生意即係生意」故也。據渠向記者發表談話稱：「余顯得中共方面有若干願會。中共人士得知日本並不能立即承認中共，因此該項僵勢不久後將鬆弛。」

【東京十七日合衆國際社電】據日本首相岸信介本日宣稱：渠預料完全禁止核子武器之試驗與使用，「在不遠將來」，將可獲得實現。岸信介係在衆議院由反對黨領袖鈴木茂三郎提出質問時發表該項聲明。該項質詢，係在岸信介於本日較早向兩院發表施政演說之後所提出者，渠在該項演說中促請各大國完全禁止核子武器之試驗、使用、製造及貯存。渠謂：該項核子禁令，應與裁減通常軍備相配合。渠並強調說明：日本自衛隊將永不配備核子武器，渠再三說明其以前之立場，反對將核子兵器運入日本，或在此間建立飛彈基地。

【東京十八日法新社電】日首相岸信介今日在參院謂：日政府未打算與中韓共同組織反共軍事同盟。渠答覆社會黨議員之質詢時，並稱：即使日韓間糾紛解決，日本亦不參加亞洲人民反共同盟。

美發明空中計算機 可使轟炸機能自動控制

【華盛頓十八日美聯社電】通用電氣公司最近發明一種空中計算機，據謂其功用能使新型之戰鬥轟炸機作追近於完全自動之活動。該公司之發言人在一軍事電子儀器專家之集會中宣稱：此種計算機具有下列之各項性能：㊀協助駕駛員從基地起飛以至抵達其所預擬之目標。㊁自行選出適當之武器，並準備發射。㊂當飛機接近目的地時，自動操縱飛機之通盤行動。㊃自動根據高度、風速、距離及其他條件而擇定適當之時間，將炸彈或飛彈發出。㊄在歸途中，自行根據節省燃料之原則，選擇最合適之飛行高度及速度。㊅指引該機回返原基地。

克魯契夫的煩惱 為保持地位現在苦鬥中

【倫敦十八日美聯社電】外交人士今日認為克魯契夫現在可能為保持蘇聯總理及共黨世界頭目之地位，而在苦鬥中。且今次渠可能不克獲得勝利之保證。突然間，外交氣氛已告改變，商業會談之希望幾乎已減至零度。外交人士說明東西方關係之僵化，其氣氛與一九五六年匈牙利發生革命時無異。克魯契夫改變心腸，抑或另有人在幕後對彼予以壓迫？當俄共中央委員會委員在克姆林宮舉行集會之際，上述問題無法獲得確定答案。惟從最近國際發展，可作若干忖測。據傳新史達林份子蘇斯洛夫，現正力迫克魯契夫再度走向史達林之強硬路線。今次彼等似已獲得北平之支持。

【洛杉磯十八日合衆國際社電】前匈牙利財長尼亞拉第，認為克魯契夫，現正為其生命而掙扎。現為布萊德雷大學之國際關係研究院院長之尼亞拉第又謂：「假如克魯契夫被迫採取此步驟，則表示渠為其自己之生命而掙扎，故渠須用史達林主義者之同樣方法，以操縱政權。」

華倫發表演說稱 自由中國極進步 將成政經示範區

【台北十八日中央社電】美國國際合作總署中國分署助理署長華倫說：他認為中國已有一良好機會，運用其人力、資源及來自友邦的技術援助，俾使台灣成為政治與經濟的示範區。他說：「全世界的觀察家們已密切注意到自由中國在克服困難上所獲的進步，不獨她的友邦為此而感到驕傲，即她的敵人也非常關切，自由中國的軍力被公認為是捍衛選擇自由的最前頭勁旅，然而我並不要重述她在軍事新編組和改良軍隊方面的動人故事，我所要你們大家注意的是那些仍在繼續存在中的成就與工作，那些成就與工作可使自由中國改良其經濟狀況，及保持其在世界自由國家中的地位。」華倫助理署長係於昨天應台北獅子會之邀，發表演說，他認為自由中國目前所面臨經濟努力的是克服財政上的困難，他說：在使財政步上安定繁榮之道上，鼓勵大工業從業人員的落礎，並使市場安全，同時運用國……

成果，也將繼續為中國的將來而努力，我個人也因參與和目擊此事，而感到快慰。

莫洛托夫赴內蒙古草原參觀地震痕跡

【北平十八日路透社電】據本日獲悉：前蘇聯外長莫洛托夫，於本年初曾乘火車橫越內蒙古草原，經歷一千三百哩路，俾參觀世界最猛烈一次地震之景象。蘇聯或蒙古報紙從未有報導莫洛托夫此次訪問之消息，該項消息，係一個英國遊客於本日在北平向路透社記者所透露者，該遊客於莫洛托夫最近行經蒙古時曾遇見該外交官。莫洛托夫於去年夏季與卡岡諾維支、謝比洛夫及馬倫可夫同被撤職之後，作為蘇聯大使被派往蒙古首都烏蘭巴托。該遊客宣稱：渠似能適應高原之氣候，雖該地拔海四千呎，其平均溫度，常在冰點之下。莫洛托夫曾乘車橫過蒙古，前往阿爾泰山之被災地區，在該地去年十二月所發生之地震，使在一地面內裂開一條長五〇哩之裂縫，及曾毀壞多個山峯，並至少有三十個蒙古牧民殞命。

蘇聯輪船上國旗被澳洲小童扯下

【澳洲・弗利曼特十七日合衆國際社電】四個十來歲之澳洲兒童，本日登上訪問此間之蘇聯研究船「露茲」號，及將該船船尾之蘇聯國旗扯下，在船上人員阻止彼等之前逃逸無蹤。蘇聯探險隊隊長伊凡諾夫譴責此次事件，為「侮辱國家之一項侮辱行動」，及立即翻譯交還該國國旗。一面新旗，本夜在該船船尾飄揚。

共和黨議員欲倒阿當斯

【華盛頓十八日合衆國際社電】雖則艾森豪總統再提保證，惟阿當斯今日在國會仍無法獲得共和黨人之支持，且有兩位共和黨議員因為彼曾接受一位商人之禮物，要求阿氏辭職。兩黨議員今日對阿氏之解釋，表示未能滿意。

【華盛頓十八日美聯社電】艾森豪總統今日稱：阿當斯與工業家古爾范之關係，雖欠謹慎，惟「余需要彼」繼續出任總統最高助手。總統在記者招待會中明確表示不撤阿當斯之職。

艾森豪讚菲國 為美可靠盟友

菲總統向美提出經援問題

【華盛頓十八日美聯社電】艾森豪總統昨晚稱：菲律賓乃美國可依賴之盟友。艾氏在為加西亞而設之白宮宴會席上，讚揚渠為第二次世界大戰期間一位游擊領袖。艾氏謂：「渠勇敢抵抗之故事，簡直為一本歷史小說。」

【馬尼剌十八日泛亞社電】菲國會人士透露：加西亞總統倘若在美借款成功歸來後，即將召開國會臨時會議，以討論修改憲法問題，國會議員現亦有一部份主張修憲，其主要點為追隨美國，每四年選舉總統一次，非菲國經濟所能負擔，同時副總統應改為兼任參議院議長。

【馬尼剌十八日美聯社電】外交部消息靈通方面人士宣稱：羅慕洛准將，將於日間放棄其駐華盛頓大使之職位，及集中注意於代表菲律賓參加聯合國方面之工作。據傳渠將在華盛頓由前參議院議員黑爾加多承任之。黑爾加多曾任美菲戰爭賠償事務員。

【華盛頓十八日美聯社電】加西亞總統今晨在白宮會議時，曾向艾森豪總統提出美國經援菲律賓問題。加氏與羅慕洛大使及杜勒斯國務卿偕行。列席該兩位領袖首次重要會議者尚有主管遠東事務之助理國務卿羅伯遜，美大使波倫及國務院遠東司司長來恩。

為適應原子戰爭 我國將改編陸軍

【本報特訊】據台北英文中國郵報十七日消息：某權威人士昨日透露：中華民國陸軍當局刻正致力於一項極重要之工作，將陸軍改編，使七十萬官兵能從事原子戰爭。中華民國陸軍之編成為現代戰鬥部隊之第一階段，將於最近將來完成。此一改編計劃，乃中美兩國軍事專家極端審慎合力研究後所擬定者。據該權威人士稱：中華民國陸軍若干師刻正按照計劃從事改編，由於軍事當局對此要全滿意，故將迄已獲致之結果完全滿意，故將再有其他部隊同樣改編。該方面人士又稱：如此改編後之一師戰鬥部隊，其火力與機動力將比舊制師一師高出多倍。然而，此人士拒絕透露一個師於改編後配備武器之程度。該方面強調：中美聯合擬改編計劃，聯合會計及美陸爲邦，從事改編。中華民國參謀總長王叔銘將軍去年底透露：中華民國三軍戰鬥部隊之人員、武器、車輛與配備，均已增三倍。上述權威人士稱：此係本次革命性改編工作開始以前之事。

美國女科學家史超華 以小鼠實驗結果 血癌有二十九種

【寶港（安大略）十八日美聯社電】美國女科學家史超華特博士星期三日在加拿大癌病研究大會中宣讀一篇實驗報告，謂彼以小鼠實驗之結果，已從一種血癌病菌產生出二十九種不同型之癌病。此為癌病研究之一重要進步，史氏之報告已證明一個久已有人主張之理論，即認為癌病實為從一個濾過菌所傳染而成，該種濾菌亦為小兒痲痺、流行性感冒及痲疹等病之病源。安大略生物學研究院院長漢姆博士稱史超華特博士此項實驗工作，為近年來關於癌病研究最令人興奮之成就。

東京方面消息 日太子明仁將宣佈訂婚

官方表示未有所聞

【東京十八日美聯社電】東京日所盛傳之消息稱：宮內廳將於星期日宣佈日本皇儲明仁太子與一個十八歲以前曾為公主之一個美麗女郎訂婚。官方並未有證實該等謠言，據傳北白川肇子將成為明仁之未來皇后。宮內廳發言人謂：「吾人並未有聽聞此事。」該年廿四歲儲君之父母日皇裕仁及皇后良子，於數小時前已離開此間，在東京以北約一百哩之那須御用邸休假。彼等偕宮內廳長官同行，一個日本皇族之訂婚通常係由該長官宣佈者。若干時間以來，關於明仁太子可能中選人物已有猜測，北白川肇子常常被人提及。伊係已故北白川永久王之女兒，渠係一個日本陸軍少校，於一九四〇年因飛機失事殞命。北白川家族在日本於第二次世界大戰失敗之後，即已喪失其名銜。北白川肇子，被認為係可能成為未來皇后之所有女郎中之最美麗者，伊係明仁之遠親，伊於童年時代，常與明仁遊戲。明仁太子定於星期五啟程前往北海道作十六天旅行。

對釋放美軍問題 美與東德談判 昨日陷入僵局

【柏林十八日美聯社電】美國為談判九個在共黨手中之美軍機員而與東德舉行之談判，今日陷於僵局。美國代表團在柏林宣佈：在東柏林外交部所舉行之第三回合談判已告失敗，「至下一次會議並無日期」。美國外交人士謂：美國對東德所提出舉行完全外交談判而對直升機事件達成一項正式協定之要求，予以拒絕。被扣之九個美軍，乃在六月七日當彼等所乘之直升機誤入鐵幕上空而被共黨扣留者。

格魯特將軍表示 無意競選美總統

【田納西州納斯維爾十七日合衆國際社電】被稱為一九六〇年可能之共和黨總統候選人之格魯特將軍，今日謂：渠對此不感興趣。該位前北大西洋公約組織統帥被詢及其是否有意尋求總統候選人提名時，格魯特謂：「此乃一個虛構故事。」渠謂：渠不以為法國總理戴高樂乃北大西洋公約之一項威脅。目前並無跡象指出戴氏希望損害該公約之有效性。

英核子專家表示 蘇將以核子成就 使世界再感震驚

【英國布萊頓市十八日路透社電】此間英國核子動力專家吉布今日稱：蘇俄短期內將如發射人造衛星一般，另以核子方面之若干成就，使全世界再感震驚。吉氏稱：蘇俄此際旨在致與國工具可能以加強燃料為反應器工作，使動力供應不停工作，且在接獲通知時於短期內從事軍事生產。蘇俄可能採取下述政策，以使輸送反應器所需之加強燃料借予或以極廉宜之價格售予共附庸國及與蘇俄尚無密切關係或聯盟關係之未開發國家，「然而，此等國家接受蘇俄燃料與核子技術作為動力計劃之基礎時，與蘇俄之關係將自動成為核子動力」。吉氏為英國引擎公司之核子動力部長，係在此間英國資本家之代表大會中發表演說如上。

【倫敦十八日美聯社電】英國防部發言人今日稱：英國刻在設計建造若干原子動力站，俾於必要時亦能供應軍事方面之需用，作為氫彈與其他核子武器之引發物。發言人又稱：英國此舉之目的，在確保國防之「日需要之供應無缺」。受改進者，為仍在設計階段及在建造初期之某些民用核子動力反應器。英國所需之鈽，其主要供應來源為溫德斯格之兩個反應器，該兩個反應器除生產外，並已封閉。發言人又稱：上述改進工作，不會影響民用電力供應。

鹿地亘案昨在日開審

彼曾為蘇美擔任反間諜工作

【東京十八日美聯社電】鹿地亘以日本反戰運動領袖姿態在二次大戰後出現，但在一九五二年暴露其共黨間諜身份。在一九五三年共黨國際間諜組織揭穿後，鹿地亘自承身處兩個間諜機構，同時擔任反間諜工作。美國陸軍反間諜組織曾將鹿地亘之供詞公開，證明渠曾為蘇俄及美國在戰後擔任反間諜工作，並在東京地方法院控告美方人員非法加以扣押之罪。東京法院當局乃以非法拘禁及秘密電報洩露與國外之罪名，指控鹿地亘，惟以鹿地亘身患肺病，故此案拖延至今日始開審。

美國國務院表示 納基慘遭暗害 為蘇出賣匈人

【華盛頓十八日合衆國際社電】美國國務院今晚說：匈牙利革命領袖納基之遭「暗害」，達到了俄共出賣匈牙利人民的頂點。參議員諾蘭及其他參議員亦對此處決同表震驚及憤慨，國務院在其聲明中曾追溯匈牙利傀儡加達出賣納基的步驟，並指此次處決為「驚人的殘忍行動」。國務院說：「由於此一行動，蘇俄及匈牙利傀儡政權再度踐踏了正直的原則，必須接受人類良心的裁判。」

【倫敦十七日路透社電】英外交部發言人，今夕否認匈牙利之一項指摘。匈牙利之指摘稱：一九五六年，英駐布達佩斯武官考里曾參加指揮匈人武裝起事。匈國有關處決前總理納基與革命英雄馬萊特之聲明稱：匈革命份子「通過馬勒特與英武官考里有直接聯繫，考里曾直接參預我國武裝叛亂之指揮」。

英雲雀火箭 放射後墜毀

【阿得雷德十八日路透社電】英國之「雲雀」研究火箭，今夕在澳洲南部之烏密拉試驗場地發射後，不久即自行墜毀。此項火箭係國際地球物理學年實驗之一部份，原定上升至九十英里以上之高空，詎放射至五千呎至一萬呎左右，即自行墜毀。官方解釋謂：該火箭有一發動機於放射後發生爆炸，致有此失。

倫敦國際市場 英鎊昨跌價

低至二・八一以下

【倫敦十八日路透社電】英鎊對美元之兌率今日再度低跌，每一鎊之兌價現已跌至二・八一美元以下，為今年一月二日以來之首次。照今晨牌價，英鎊與美元之兌率為一比二・八〇又三十二分之三十一，稍後則降為一比二・八〇又三十二分之二十九。英鎊價格之低跌，具若干季節現象之性質。通常，北美若干入口貨（尤其是穀物）之帳款例於六月底清結。今年，清結較前更早，一般認為，美元對英鎊兌價之增高，對美國進口商人有利。同時，英國工業之現狀，對英鎊價格之降低亦有若干影響。此外，一般認為，倫敦巴士之總罷工，與倫敦碼頭工人罷工結果，使出口貿易陷於不正常之境地，亦為使英鎊價值低跌之因素。最主要之因素，還包括政局之不安定，塞浦路斯之現狀為一大問題，黎巴嫩之情勢亦然。今年初，英國將貼現率提高為年息七厘後，英鎊價值曾逐漸上漲，令英人笑顏開。

蕭蒲少將今日離台

【本報專訊】台北十八日電：美陸戰隊第三師師長蕭蒲少將，於十八日晨自南部飛抵台北後，曾拜會我國防部長俞大維，十八日午及晚曾分由王叔銘總長等設宴款待。蕭氏十九日在北部參觀後離台。

印尼政府軍表示 即可攻下萬鴉老

【耶加達十八日美聯社電】安蒂拉通訊社本日消息：印尼政府軍隊，刻已進抵在革命軍堅強據點萬鴉老以北五哩之和里。該消息謂：萬鴉老之陷落現已迫在眉睫，并謂東印尼軍區參謀長約斯和佐中校，經已向耶加達陸軍總部報告該地區情勢。但此間陸軍發言人未有直接加以評論。

楊振寧李政道吳健雄 獲美國名譽博士學位

【新澤西州普林斯頓合衆國際社電】普林斯頓大學，今日在其第二百一十一屆畢業典禮中，頒給九百五十二個學位。接受名譽學位之人士當中，有曾獲得諾貝爾獎金之楊振寧及李政道兩位博士在內。彼兩人係得科學博士學位。哥倫比亞大學之副教授吳健雄博士亦得此類名譽博士學位。吳女士之實驗曾證明李、楊兩人之理論。

馬祖前綫海面 發現目標活動

經砲兵射擊後消失

【台北十八日中央社電】國防部證實，十六日夜我馬祖前綫海面，曾發現兩個目標活動，經我前綫砲兵發砲阻擊後，目標消失。據中央社馬祖來電報導：兩個中型目標，十六日凌晨前即接近海面活動，至凌晨零時許，進入我防區海面，經砲兵判明是匪艦艇，隨即以猛烈砲火予以阻擊，六分鐘內，目標即告消失，另一是中彈沉沒後。另據馬祖來電報導：自兩次海戰發生後，馬祖海峽經常有不明目標出現，可能是匪方艦艇的頻繁活動，我前綫正加以嚴密監視中。

【馬祖十八日中央社電】軍方本日透露：十五日夜間十時卅五分，我軍方發現馬祖西北四礁嶼海面，有行蹤詭秘的共匪中型砲艇兩艘，以航速九浬，向北茭半島及黃岐方向滑移。深夜十一時五十八分，已接近我馬祖列島防區海面，當時馬祖前綫大雨滂沱，我神勇的砲兵發現，即冒雨進入陣地嚴加監視。至十六日零時十三分，砲艇已進至我砲火射程之內，此時我猛烈砲射擊即開始作第一次猛轟，一艘匪艇即已起火燃燒，在一分鐘左右，另一艘匪艇中彈後即沉沒，另一艘航速減，但尚負創向東北方向逃逸。零時卅一分，我又以猛烈火力，予以再擊，匪艇又告命中，于零時五十八分，已消失於茭山附近。

美第一野戰砲隊 昨派往西歐基地

【阿拉巴馬・洪斯維爾十七日美聯社電】美國陸軍在星期三日將擁有彈道飛彈裝備之第一野戰砲隊，派往西歐。擁有二百里紅石彈道飛彈之第四十野戰砲隊則在星期四日赴法。此砲隊之在歐基地雖已宣佈，但有流動性，可由一放射場移至別放射場。擁有「木星」及「雷神」兩種中距離飛彈之部隊，將在數月內前往海外基地。

出版法修正案 完成二讀手續

出席立委不足百人

台報評為損害民主與團結

【台北十八日泛亞社電】國內外所一致矚目之出版法修正案，昨日下午六時由立法院完成二讀手續後，該案之爭論，已近尾聲，待立法院二十日會議舉行第三讀後，即完成立法程序。昨日上午出席委員一百五十餘人，下午出席者僅九十餘人，創立法院通過重大法案之最低人數紀錄。因人數如此之少，故其少爭論，同時發言者亦寥寥可數，而在所有二十一名發言者之中，僅有張九如、周樹聲等五人，欲對若干條文提出修正，且對「撤銷登記」一款欲加刪除，結果未獲通過。

台北之民營報紙，今日均對該案加以評論。「聯合報」以「百餘立委辛苦一天」為標題，諷刺昨日出席委員人數之少，並以「論團結之道」為社論，評該案「所留下之後果，一時不會煙消雲散的，我們所最不能諒解的，為什麼當局一定要拿這一個嚴重問題來考驗大家，使大家懷疑了如當局表面所宣佈的取締黃色刊物，而把民主與團結這兩個寶貴的原則來犧牲？因為我們已經看到修正案竟如此通過，非但損害民主，同時也損害了團結」。

【台北十八日泛亞社電】立法院二讀通過出版法修正案後，內政部長田炯錦今日聲明，各報倘不針對政府作惡意攻擊，而僅係善意批評，則絕不受新出版法之影響。田炯錦說：內政部今後可依新出版法，撤消某一報刊之登記證，或予以停刊處罰。

為解決塞島問題 史巴克力勸希臘 與英土舉行會議

【巴黎十八日合衆國際社電】權威外交人士今日稱：北大西洋公約秘書長史巴克，現正力圖說服希臘政府，使其相信與英國及土耳其舉行一次會議乃為有益者。希臘迄今均拒絕將塞浦路斯問題交由北大西洋公約處理，因彼等認為該公約乃一個反共同盟，而塞島問題乃純屬一個英希問題。

【倫敦十八日路透社電】英國外交部發言人今日告知一位詢問者，謂英國現提之塞浦路斯計劃之修改，並不將「原則除去」。彼詢及英國目前曾否與希臘及土耳其政府保持接觸時，該發言人謂：英國在現于巴黎舉行之北大西洋公約理事會有關塞島討論時，與彼等保持接觸。惟據渠所知，今日在倫敦並無任何接觸。

【倫敦十八日路透社電】由英國空運部隊至塞浦路斯之行動，今日仍然繼續。運輸機載有三千個傘兵之最後一批及後備人員與裝備起飛。由於塞島現局緊張，空運部隊乃屬一種預防措施，此種行動自上星期六以迄今日未曾停止。

安理會昨開會 討論法突問題

【聯合國十八日美聯社電】安理會于今日下午五時（格林威治時間）舉行會議，俾結束于四個月前開始之間歇性辯論。據料法國代表將報告法國已告和解，繼而由突尼西亞代表史林將對法代表之報告予以證實，以等候其他代表對此表示意見。

【聯合國十八日合衆國際社電】今日外交人士多謂黎巴嫩之要求聯合國派遣監察部隊封鎖其邊境，將為蘇彝士戰役以後，聯合國所要處理之最大「戰爭或和平」之問題。安理會定于星期四日格林威治時間下午七時召開會議。但此會議討論法突問題。因為法突兩方昨日已簽訂協定，故此會議只代表演說，並隨之休會。聯合國並未有正式接到黎巴嫩請求聯合國派兵之要求，但黎巴嫩外長馬里克曾與聯合國秘書長韓馬紹會商七十五分鐘。

俄共中央委會 即將發表公報

【莫斯科十八日路透社電】據悉：俄共中央委員會刻在此間開會，可能於今日或明日發佈公報。該委員會有委員與候補委員二百五十人，為蘇俄之最高決策機構。（英、美、法三國大使，已於上週末召致莫斯科，三人……）

艾森豪在記者會稱 美將有強力火箭 可發射任何衛星

【華盛頓十八日合衆國際社電】艾森豪總統在記者招待會席上稱：美國不久將擁有一種火箭引擎，其力量能放射任何飛彈及衛星。余不知道蘇俄在越洲飛彈之數量之有關情況，因為[illegible]

黎國叛黨領袖表示 韓馬紹訪問期間 同意非正式停火

【貝魯特十八日美聯社電】聯合國觀察團三位領袖今日首次為黎巴嫩局勢之惡化而舉行會商。前印度駐聯合國代表漢雅爾今日抵達此間，與挪威將軍布爾及厄瓜多爾之巴拉隆會晤。此間之叛黨領袖稱：彼等已同意在聯合國秘書長韓馬紹訪問期間，作非正式停火。

杜尼斯與國防部長 商中東及歐洲局勢

【華盛頓十七日合衆國際社電】杜尼斯國務卿今日與國防部長麥艾萊，在五角大廈會談三小時。麥氏謂：彼等之討論「由北大西洋公約組織之軍事問題以至中東局勢」，並對「中東局勢」交換意見。國防部長並強調說：此次會晤乃杜氏訪問五角大廈所安排，並非因黎巴嫩之局面所引起者。

【華盛頓十七日路透社電】美國國務卿杜尼斯今日稱：美國現正密切注意黎巴嫩之局勢，但於此時評論黎巴嫩事件之細節，則將屬不智。渠謂：美國第六艦隊現正注視黎國之形勢。該艦隊即在黎國附近之游弋，若干艦艇如有需要，則此等艦艇即能應召。杜氏在答覆詢問時稱：外傳美國增派海軍陸戰隊一千七百人歸第六艦隊，渠對此等消息……

荷輪在阿海岸 船艙發生火警

【布宜諾斯艾里斯十七日合衆國際社電】一萬四千二百八十五噸之荷蘭郵船「曾斯」（譯音）號之一個船艙，今晚發生火警，水陸消防人員前往該船撲救。此船乃渣華輪船公司之船業，於上星期從日本載有移民及乘客前往該處，並定期於六月廿一日開往南非、香港及日本等地。

約但國王哈辛 訪華之行展期

黎國局勢緊張

【台北十八日泛亞社電】約但國王哈辛原定下月初訪華之行，已通知我國延期。無限期延緩，係因黎巴嫩局勢緊張所致。中華民國外交部已接獲[illegible]，但延期之日期尚未透露，不以為此種延期有任何政治意味。

居極重要地位 華人在馬來亞

【吉隆坡十八日泛亞社電】馬來亞立法議會今日公佈全國人口統計數字[illegible]

中共區的人口問題（上）

香港大學教授寇比著　天和譯

本文譯自三、四月號「共產主義問題」雜誌，作者是香港大學經濟學教授寇比博士，對中共統制的人口問題有精細的分析。他指出中共政權對人口問題的看法，有兩個截然不同的時期，在一九五四年之前，中共矜誇人口眾多是強國之本，在一九五五年之後，他們卻改採一個正相反的節育政策，不限制大人口的增殖了。他指出中共政權改變政策的實際原因，是經濟困難，不能維持龐大人口的生活，於是不能不拋棄正統的馬克斯派人口理論。——譯者

中國大陸人口數量的龐大，是一件所共知的事實。現有的人口數目大約是六億二千五百萬，已佔全世界人類的四分之一，而且還在迅速增加中。在另一方面，中國大陸所蘊藏的天然資源卻是有限的，只佔全世界資源的一個很小部分。人口數目和所有資源的比例相差這樣遠，以致使中共區的統治者面對一個嚴重和無可逃避的問題。

毛澤東政權已經開始面對這一現實問題，可以用他們現在積極鼓勵限制人口增殖這一件事實來說明。就是遲至一九五四年，北平還和莫斯科一樣，高唱痛斥限制人口增殖為違反馬克斯主義的基本原則和精神。在一九四九至一九五四年被指斥為資本主義的反動和非人道手段的人工節育方法，現在卻由中共通過一個預定的運動，大事宣揚，以圖得到民眾普遍採用。甚而一向給共黨斥為最不足取的節育方法的墮胎，現在大體上已得到中共於去年所頒佈的新條例認為合法了。

所以自從一九四九年以來，中共對節育政策有兩個極端相反的階段，每一個階段對人口問題各有不同的看法和主張。截至一九五四年止的激烈反對節育，是中共政權最初幾年的樂觀和自信的看法，這看法是以馬克斯派人口論的原則為根據的。由一九五五年起，中共改變方針，逐漸公開和積極地鼓勵節育行為，這是反映他們對整個人口問題放棄馬克斯派的教條，而採行更實際和更現實的主張。

馬克斯派的人口論

中共政權起初是不注意節育或人口問題的。後來在一九五一至一九五四年這一個時期，中共官方發言人每一談及這些問題，都強硬地援引馬克斯派學說，否認馬爾薩斯派的人口過剩原則會適用於社會主義社會。

在正統的馬克斯派的見解，人是價值的唯一源泉，所以勞工是一個最優秀的創造和進步階級。在社會主義制度下，一個龐大的勞動人口的存在是極可寶貴的，而且構成一種增加生產和經濟進步的保證。在資本主義制度下卻相反了，生產的果實被少數的資產階級所奪去了。資產階級是利於防止或阻撓社會的進步，來保持他們的特殊地位的。馬爾薩斯主義（無論舊的或新的）和節育主張，祇是資產階級的一種手段，用來防止工人了解這些基本「真理」，而且隱使他們把他們的貧窮歸咎於無情的天然法則——人口的增加超出世界資源供應的限度之外——而不歸咎於真正的原因——資本主義制度。

中共矜誇人口眾多

中共這種側重正統的馬克斯派人口理論，是受了一些其他的動機影響的，這些動機使到中共的發言人對人口的眾多和增殖的迅速津津樂道，甚而加以誇大。中共誇耀人口增加的迅速，顯然有宣傳的作用，意在向外間世界證明人民在共黨統治下的生活狀況已比前改善了，死亡率減低了。中共矜誇人口眾多，也具有振奮大陸人心的用意。他們強調指出，祇中國就有全世界四分之一的人口，各共產國家的人口合計起來，更佔全世界人類的三分之一，他們以為這樣可以使人民相信，和整個「社會主義陣營」的實力，已強大到使共產主義的敵人不敢侵犯。還有一個很有可能的用意，這種矜誇人口眾多的議論是反映一種自然的心理作用，意在強調中共區在共黨集團裡所佔的重要地位，以人口而論，中共區在共黨集團中是一個最主要的國家，因為它的人口以三與一之比多於蘇俄「老大哥」。

這一切的動機（無論是心理的或宣傳的），在一九五一至一九五四年這一個時期不斷表露出來。毛澤東與其他的中共領袖和黨的機關報所發表的議論，每一談及「幾億人民」時，都視為國家的寶貴資產。代表這一時期的官方論調的，是中共喉舌「人民日報」在一九五二年發表的一篇社論。這篇社論說：「人是世界上一個最寶貴的資本」。這篇社論斥責節育是「一種不流血而屠殺中國人民的手段」。中共政權採取這種正統的立場，其中一個原因，大約是那時還未正確地知道中國人口的實數。然而到了一九五三年，中共政權第一次在中國舉行科學方法的人口調查，調查的資料到了一九五四年才統計完竣，然後知道人口的確數。這一次人口調查所得的數字，到了一九五四年十一月一日才正式公佈，計全中國人口（包括台灣和海外華僑在內）共有六億人（這是一九五三年六月三十日的人口），其中住居中國大陸的共有五億八千二百六十萬人。這一數字比中共政權所預料的超出很遠，據他們初期的估計，大陸的人口大約還在五億之下。

這一發現的含義雖然無疑會引起嚴重的考慮，而且成為中共後來改變政策的張本，可是上述的官式路線在那時還不是馬上放棄的。在一九五四年十一月一日公佈人口調查數字的同時，人口調查局有一個官員還用正統的馬克斯派的觀點說：「六億人民是我們偉大國家的財富，而且是社會主義建設的高貴資本。在人民民主國家中，人是一種最寶貴的資本，是決定他自己命運的主人，也是他自己的幸福的創造者。……我們中國人佔全人類的四分之一。……」（未完）

社論

納基等被殺
——聯合國該負什麼責任？

莫斯科電台於星期二宣布前匈牙利總理納基與國防部長馬萊特及兩名記者被處死刑的消息，隔了數小時後，布達佩斯電台也宣佈這一消息。究竟納基等何時被殺，在那裡被殺，初時並無說明，經過此一突然宣布十六小時後，又由布達佩斯電台補述在匈京監獄內被殺，但時間亦未提及。可見俄匈共於此時宣布這一消息，自有其重大的作用。

據西方觀察者認為：納基曾受南斯拉夫大使館庇護，嗣為俄匈共所哄騙，離開南大使館後，即為俄軍所拘捕，當時南方曾提出嚴重抗議，俄匈共則謂納基自願避居羅馬尼亞境內，匈共亦向南保証納氏安全。此次突然宣布納氏被殺（不說納氏病死），意味着俄南關係，已無法復合，所以俄共藉此宣布來向南示威，並對附庸傀儡作「殺雞儆猴」之舉。

這一觀察是對的。從這到俄南關係發展看來，顯已到了尖銳地步。俄匈共之不惜對納基等出此毒辣手段，証明俄共除了消極的示威之外，再無對南辦法。由此更証明俄共對東歐四週擺着重大的危機，非徹底謀求解決南斯拉夫這一問題不可。則於殺納基等之外，還有什麼行動呢？可以想像得到的，克魯契夫為了要表現他比史達林更強之故，決不會蹈狄托同復共一九四八年至一九五五年間的生活的。

由納基等被殺而引起俄南間的新事態，已成定論，今後如何發展，不久將有分曉。我們所惜者，作為過去聲援匈牙利革命的西方大國們，與屢次發出「解放東歐奴役」，現在仍然堅持着「討論東歐問題」的美國，於納基等未被殺之前，毫無强硬表示，於事後也只有吞噬一番，坐使惡勢瘋張，志士灰心，究竟應負什麼責任呢？

猶憶一九五六年十月匈牙利革命事件發生時，西方大國們極力鼓勵匈牙利革命人民，但結果使匈牙利革命人民失望了。聯合國議決責令俄共撤軍，而俄共不理，聯合國議決派遣秘書長韓馬紹赴匈視察，議決派遣調查團赴匈調查，而匈共不理。去冬聯大特別會議通過調查團報告書，議決派泰國萬親王赴俄匈商討匈牙利事件，而俄匈共又不理。這些違反聯合國議決的不理，聯合國總無如之何。我們只聽到杜勒斯一句話：「匈牙利人民的血是不會白流的」。不會白流的嗎？納基與馬萊特等又被殺了。據說，此事已引起聯合國的注視，可能召開特別會議討論，但這又有什麼作為呢？匈牙利問題之弄得這樣糟，是聯合國負有責任的。納基等之被殺，在匈牙利人民死亡纍纍之中，其是極小的一回事吧！

經過年多以來的匈牙利革命，由於俄匈共之敢於公布納基等被殺消息，表示了俄匈共對人民鎮壓的成功，這一影響對於附庸人民是重大的。儘管共黨的凶殘行為，引起了不可遏止的怒火，但在鐵幕的暴力控制之下，即使不惜流血犧牲，也有着極大的困難。孤立的內部反共革命，成功的過程，將比任何為艱鉅，匈牙利驚天動地之一幕，正是一個例子。故我們對於不落邊際的所謂「解放奴役」甘言，只覺得不過是畫餅充飢。這類西方政治家們指摘俄匈共之殺納基等一舉，為「違反諾言」的行為，但試問西方政治家們所給予匈牙利人民的援助諾言，又是怎樣的呢？

俄共之殺害附庸「領袖」，已不止是納基、馬萊特，差不多每一附庸都有過，殊不足認為詫異。就算是克姆林宮當權者，朝為好同志，暮作槍下鬼，更是司空見慣之事。這是共黨的哲學如此，未可以用一般觀念來衡度。以我們所知，納基在過去是匈牙利共黨的組織創始者，一九四零年被捕，為俄共所救回，第二次大戰末期，他隨俄軍回匈，担任傀儡政府的重要職務，一九五三年任共產國際情報局要職，一九五三年擢升匈總理，翩以「右派」被黜。馬萊特亦為莫斯科軍事大學學生，且曾獲俄共最高勳章。他們兩人固是俄共的頭號走狗，而其結果，竟為俄共所殺（可能是在俄境被殺的，至少這是匈共革命行事）。俄共之對附庸角色，就是這樣的一例看待。

由這一事，更說明了俄共這刻正在要加强控制附庸，各附庸內之所謂「反右鬥爭」運動，就是加緊向於俄共的運動。克魯契夫第一步要把東歐一體化起來，第二步將必是對中共韓共越共等作進一步的控制，以完成其莫斯科至上的共產帝國企圖。以納基等為例，各附庸傀儡們還敢有異志嗎？——當然，狄托仍然是各附庸傀儡的間接護符，如果狄托完了，俄共對各附庸傀儡便無顧忌了。

納基等被殺事件，同然反映了俄共在東歐的矛盾尚極嚴重，但也暗示了俄共對東歐必有更大的行動，我們不知正在和俄共作會議周旋的西方大國們會有什麼新領悟，也有什麼好作法？

各地通訊

「工資改革」後收入減少
鄂工人迭鬧工潮
共幹官僚作風嚴重使生產受影響
「中共湖北省委書記」張平化供認

【本報特訊】武漢消息：中共在湖北之所謂工業建設，除知虛有其表，一無是處之外，並充滿多種危機。五月廿九日，中共「湖北日報」刊登「省委書記」張平化所作的一篇以「工業企業中的整風運動與技術革命」為題之專文，即指出當前湖北工業建設，其有如下不良現象：

㈠工業建設領導幹部，官僚主義作風嚴重。據舉例指出：「武漢市建築工程公司」有經理，副經理及「黨委書記」等四人，彼等四人，官僚主義嚴重，高高在上，同住在一幢樓上辦公，長期不接近群衆，不深入工作，工人稱之為「四大家族」。因循推拖，已使生產建設蒙受損失。

㈡自「工資改革」後，工人因收入減少，不斷鬧工資潮。現共方為緩和工人情緒，對工人提出獎勵口號，要職工「不經上級不增加工資」（指在生產方面，北亦即是對職工表示，在今後十五年內對職工不增加工資，因共方口號有「十五年內趕過英國」也）。

㈢中共提出「生產大躍進」後，對工廠企業強行定出大而無當之「生產指標」，加緊對職工壓榨奴役，而工人反對此種不合理措施，湖北曾多次發生工人集體向工會請願要求修改「生產定額」事件。

㈣湖北「地下工廠」（私營工廠）之設甚爲蓬勃，有些廠礦職工偷運廠內機床、原料等外出，自設地下工廠「幹私活」，對「國家」生產任務要留不顧。（光）

武漢中共又藉口「改造」
攫奪私人房屋地產
限六月底完成此一佔奪工作

【中央社訊】據武漢市人民委員會本月七日會議通過一項關於民房的「進一步對私營房屋進行社會主義改造工作方案」，即日付諸實施。并限于六月底基本完成此項工作。

據解釋所以採取此項決定的原因，是由於：㈠房主不斷減租，並行拆削，加重了職工的負担。㈡房主不修房屋，破損倒塌日益嚴重，職工常常受到威脅。㈢房主出租條件苛刻，借故攆住戶搬家，不時發生糾紛。㈣有的房主選將房屋留而不出租，加重了房荒的嚴重性。

在較早的時候，「長江日報」曾報導：「很多幹部和工人租住房屋，經常拖欠租金，有些人還表示要住白房子，房主也無奈何，因此房屋稅收征不上。更有些房主不但不願出租，還進行拆房賣料，或故意將房屋破壞，避免出租的麻煩。」

怎樣「改造」呢？據公佈說：「是以類似贖買的辦法，採用國家經租的形式，把私有房屋納入國家直接經營管理的範圍，在一定時期內，給房主以固定的租息，來逐步改變房屋的所有制。同時對依靠房租作為全部或主要生活來源的房主進行教育和改造，使他們逐步由剝削者被改造成為自食其力的勞動者。」又說：「本市發現出租房屋在五百平方公尺以上的房主進行改造，計有房屋一百六十四萬平方公尺。現在私有出租房屋還有兩百萬平方公尺左右，需要進一步加以改造。」這是說：武漢市小牛的民房已被迫相繼「改造」，其餘大牛正在醞釀中。

軍中的文藝氣息

本報駐台記者 荊戈白

【本報台北通訊】台灣的若干文藝性雜誌歷年舉行的徵文比賽，當得獎的名單揭曉時，人們常常會發現軍人佔其中很大的比例。僅僅以台灣的事情為例，也許難以做信。再拿香港的若干出版品（亞洲畫刊即其一例）舉行的徵文比賽來說，也依然可以發現軍人得獎者所佔比例之大。

得獎者既然很多是軍人，則投稿者一定有更多是軍人，當為不爭之論。一次匪習的軍中之行，記者所發現的最愉快事實之一，乃是很多士兵也有他們自己的藏書。至於軍官有其藏書，當然不在話下。

在軍中的公共場所發現藏書，是用不着驚奇的，記者引為驚奇的，是士兵的宿舍，也有藏書。

作爲一個客人，我只能作一種很粗淺的觀察，就憑這種粗淺的觀察所得的印象，我發現那些藏書，并不是像我最初所假定的僅包括中國國民黨的黨義與總統的言論集以及其他宣傳品之類。那些藏書當中有很多都是小說。不但有台灣作家們的小說，而且還有香港作家們的小說。有創作，也有翻譯；有新式的，也有舊式的。

記者甚至注意到，這些藏書絕大多數都已破舊，能夠證明看過它的人不在少數，並不是臨時擺出來充實門面的。

我所說的「藏書」，當然并不是指很大的數量，而僅僅是：有的地方是三、五册，有的地方是十數册。然而，即令是少得只有一兩本，而這一兩本又不是軍中政治工作人員所頒發的政治教材，都足以使記者感到發自內心的喜悅。

無論如何，中國軍人的氣質在退守台灣以後已發生重大的改變，是一件很顯著的事。軍官在一個新的補給制度之下已經不能「吃空額」，而士兵更無法向老百姓強取豪奪。中國軍人的知識水準，目前可能是五千年以來的最高峯，「老粗」、「行伍出身」這類不祥的字眼，已經成為歷史名詞了。

台灣海峽經常只有稀疏的炮聲，而甚少大規模的戰鬥。我們的七十萬大軍除了進行日常的操作與其他體力活動之外，無疑還有莫大的潛力（包括智力在內）有待發現與發揮。

在最近舉行於東京的三屆亞洲運動會中，榮獲田徑十項運動金牌的楊傳廣，是國軍勵勵部隊的戰士，榮獲中量級舉重金牌的張瑞書，是國軍海軍陸戰隊的戰士。此等事實，可以証明國軍中不乏優異人才。

前不久，有一位浙江籍的陸軍少將張群白先生在台北舉行畫展，他所畫的馬，京滬推陳出新，不落前人窠臼。據鑑賞人士說，張氏的作品已超越當代的任何畫馬專家，而非徐悲鴻所能望其項背。然而，張氏之能有此成就，據悉，完全得力於到台灣以後七、八年的埋頭研究。

張氏為一職業軍人，然而，我們可以想像得到，在軍人，尤其高級將校中，必然還有許多潛伏的天才。比張氏名氣更大的[illegible]。

軍隊裡當然不可能出現幾個正牌的李政道，可是，我們的軍隊裡一定潛伏着一些[illegible]。

對於這種廣大的潛力，我們的當務之急不是加以約束，而是加以適當的引導使能充分發揮。國軍現在設有許多專業學校與訓練班，記者知道我們的官兵都有[illegible]進一步注重官兵業餘以外的才能與興趣。如使我們能夠請藝術家到軍中去作一次國畫的旅行，請馬白水教授去作一次水彩的旅行，請郎靜山先生去作攝影的旅行，請一些名作家去軍中作令人振作的精神講話，一定能收到更大與意想不到的效果。

泰國患霍亂症死亡者
增至四百五十人
發現霍亂地區共計卅一個府治

【本報曼谷航訊】泰國衛生部副常務次長乃威汝‧攻萊少將，十三日下午三時假衛生部會議廳，招待記者，發表有關霍亂症防止蔓延談話。據其指出本月十二日，京畿二府新增患者二百零九宗，亡死廿四人；綜合霍亂症蔓延以來，全國患霍亂者共三千三百四十六宗，死亡四百五十一人。

又據衛生部另一消息：霍亂病菌已再蔓延另三府，計有比碌、猜納、呵叻等，連同已發現的府治共卅一府之多。

星洲人口調查統計
男女比率漸趨平衡
前年發現十二歲少女為人母

【本報新加坡航訊】據一九五六年醫藥局之「一九五六年報告書」揭示，新加坡人口自一九一一年至一九三一年之二十年間，增加約百分之六十三。其原因乃由於有大批移民由印度及中國湧進。惟自一九三一年以來，本坡人口增加約百分之一百二十六，其主要原因乃由於當地之誕生率比死亡率增加緩故。

一九三一年本坡男女人口之相差率是男性一千名，女性祇有五百八十四名。一九四七年之戶口調查揭示，男性一千名，女性有八百十二名。以一九五一年之男女性比率是男性一千名，女性八百六十一名。一九五二年比例為一千名對八百七十三名；一九五三年是一千名與八百七十七名之比。一九五四年乃一千名與八百八十七名之比。一九五五年，男性一千名，女性八百九十五名。到了一九五六年，男女性之比例是相差無幾，男性一千名，女性卻增至九百零二名，相信不久，男女性的數目將趨近平衡也。

一九五六年，本坡女性在十二歲做母親者有兩人。一九五五年則有華巫印人各一名，十三歲做母親的有三名（一九五五年有八名），十四歲做母親的有九名（一九五五年有四十名），十五歲做母親的三百四十九名（一九五五年有一百五十八名）。

歐洲女性早做母親的有一位十五歲的少女（一九五五年最早做母親的是十八歲），十七歲做母親的亦有兩位。

四十歲以上生孩子的有九百名，四十一歲生孩子的有六百卅二名，四十二歲生孩子的有五百二十六名，四十三歲生孩子的有三百四十九名，四十四歲生孩子的有二百三十四名，在四十五歲以上仍生孩子的還有一百三十七名。

本坡婦女在二十五六歲誕生孩子的佔最多數，在二十五歲誕生孩子的有三千二百八十五名，在二十六歲誕生孩子的有三千九百七十名，在三十二歲以後生孩子的則逐漸減少。

投共數學家華羅庚
乞求中共寬容
武漢作家十一人被清算

【本報特訊】據北平消息：數年前在美國被中共特務誘回大陸的名數學家華羅庚，最近亦在北平被迫作口頭「交心」及書面「檢討」，以自貶自咎，乞求中共「寬容」。

按華羅庚在被誘回大陸後，中共為利用其「聲望」，除給予「北大數學系主任」及「科學院數學研究所所長」等頭銜外，並曾一度派為代表。但據華羅庚最近在「數學研究所交心大會」上說：他或和他接觸的共幹，都把他的學術成就，及政治水準看得很低，指出他們「既不能紅」，又不能「專」。而他自己也瞧不起共產黨人，自恃才而傲，不肯「交心」。但此次被迫「交心」時，他承認「錯誤」，也不得不表示低頭，要求中共「寬容」，「幫助」、「教育」他、給他「政治生命」。

【中央社訊】中國作家協會武漢分會的作家，近有十一人被「整肅」。其中李蕤、俞林二人被撤除「分會的副主席」職務；李蕤、江雲、程一凱等所担任的「主席團」委員職務亦被撤除。此外，曾卓等七人被開除會籍。據十二日「長江日報」說，這十一人都是「右派分子」，是作家協會武漢分會在六月六日至九日舉行的「主席團委員擴大會議」時所通過。

美國時刻準備大戰
——戰略空軍司令鮑維爾將軍答問

許多人認為，不論何時，只要警號一發出，攜有氫彈的美國轟炸機便飛向蘇俄，但是根據美國戰略空軍司令鮑維爾將軍對「美國新聞與世界報導」週刊所作解釋，事情卻不是這樣隨便的。鮑維爾將軍向該刊記者解釋：㈠只有總統控制的飛行時，才攜有核子武器，㈡如果沒有總統的緊急命令，沒有一架美國轟炸機能夠飛出指定的「停止界線」，㈢由於戰略空軍散佈各基地和永遠戒備狀態，它不虞受到突襲的損毀。

下面是該刊記者和鮑將軍的問答詳細報導：

問：會否有過全副裝備可以執行任務的美國轟炸機，執行飛過攻向蘇俄的任務？

答：沒有過。

問：除了參加小心計劃和控制的訓練演習之外，武備戰略轟炸機從戒備隊伍會否有過出發？

答：沒有過。

問：在各次訓練演習中，有沒有一次是可以被認為有挑釁性的呢？

答：沒有，戰略空軍的飛機的演習型式，任務和地區，基本上和十年來其他空軍演習一樣，所有這些區域都是遠離蘇俄的，所以在這些區域的飛行斷不能解釋為有挑釁性。

問：是否可以担保說：美國的裝備氫武器炸機，並不是有次序地飛向一個可能的敵人的？

答：是的，可以這樣說，不過，我們有時是帶着核子武器作訓練飛行的，這些飛行在本質上絕不能說是有挑釁性。

問：如果可能的攻擊警報正確的發出了，我們的飛機是否會有飛向預先指定的目標的危險？

答：不會，在正式警報發出之際，我們的飛機是會出發的，飛行員會奉命飛向預先指定的目標。不過，他們是會在「積極性的控制程序」下出發的，這種程序能保証，如果緊急狀況並不嚴重的話，他們不致繼續向前飛。

問：你所指的所謂積極性的控制程序究竟是什麼意思？

答：積極性的控制程序是保証不會有一架戰略空軍飛機會飛越一度遠離蘇俄或共附庸國的界綫，除非是獲得由總統發出的進一步的緊急的命令。這種程序是保衛美國和自由世界安全而確立的。

問：沒有總統的進一步命令，氫彈轟炸機能不能越過預先指定的界綫？

答：不能。

問：假如總統和戰略空軍司令部的通訊設備毀了，戰略空軍司令部首長怎樣辦？

答：保証必要的命令能達於本司令部的輔助通訊設備早已裝妥。

問：美國的戰略空軍不會有被突襲摧毀的可能嗎？

答：不會有，我們的警戒姿態的重要原則是保護我們的攻擊力量。

問：有什麼保証它不虞被襲毀？

答：事實上我們攻擊力量的一部分散佈於各處基地，經常保持戒備狀態，最少也保証其餘的力量能够在轟炸機或飛彈突襲一襲，甚至兩襲突襲一齊來的情形下，也可保持生存。

問：所謂經常保持警戒的意義何在？是不是指天空經常有攜氫彈的轟炸機在飛？

答：我們的目標是每年三百六十五天，每週七日，每日廿四小時，三分一的戰略空軍飛機能在示警十五分鐘內離地起飛，目前我們已有一個「數目頗大」的飛機作這種戒備，同時按步驟邁向達到上述目標，這些飛機可隨時奉命飛起，而各機的人員也在附近作同樣準備。我們按時派攜有核子武器的飛機根據小心設計和進行的訓練演習飛行。

問：鮑維爾將軍，你怎能使這些警戒力量無時不在準備狀態呢？

答：為確和保存戰略空軍飛機的人員都是可與今日世界上最忠誠的人員並列的，他們全都明白戰略空軍的任務和警戒行動必需嚴格執行的理由。我們運行這種警戒程序的法門是這樣的：人員都按時負起警戒任命，從事正常地勤和飛行練習，同時仍給予適當的休息時間。（東）

每年新藥五六百種
美國製藥業飛速進步

食品藥物檢驗局位於華盛頓第一街，是由冷冷的衞生教育福利部獨立出來的機構，主持人是三十九歲的何倫醫生，除了隔開特殊案件之外，該局一向是沉默的在幹着保護公衆免受新藥貽誤和損害的工作，該部雖然只有三名全日工作職員和四名半工醫務人員，但每年何倫要就五百個至六百個新藥（被拒的約有一百宗）提出詳盡報告，這種報告往往長達幾千頁。

新藥經該局接納之後，還要經美國醫藥協會的藥物和化學委員會的小心評價。新藥是否能真正被接納，五十年來，都取決於這個委員會，由一九五五年開始，由於新藥太多，該局已不再逐宗批准，而只將新藥的評情每週刊載於該會會刊，送到十五萬名醫生的診所。

在檢驗局核準和開始大量生產這一段時間內，藥廠還要考慮許多問題：這種藥應作何種形狀？應要多大？應作何色，何味？怎樣能保存得耐久而不致受濕度、溫度和氣候的影響？最要的是給它取個什麼名字？

每種化合物都要有一個學名和生意名，生意上的名稱要既簡易和易記，不能抄襲或模仿別廠的名稱，而要使人念起來就會知到它一定是一種藥。奧普約翰醫生說：「要不要同別家的名稱，但是大傷腦筋的事。」施巴藥廠的醫務主任梅克文醫生曾因給寧神藥安上一個使人意味着是快樂丸的名字而受得一致讚揚，他也說：「這眞是本行最頭痛的事，我們很覺不能再時一種新安寧藥叫做丹美杜而慚愧。」

雖然各家藥商都在全美國三百種醫藥雜誌上登廣告，但醫生一般都是透過推銷員而第一次認識一種新藥的，全美現有這種推銷員一萬五千名，都是經過嚴格挑選和訓練出來的專業代表，其職責就是把新藥介紹給忙碌或「粗心」的專家或普通醫生。

藥是推銷了，醫生也照介紹給病人了，這當然要注意價格問題了。特別是那些治療長期病或週期病的藥。

為甚麼藥要這麼貴呢？製藥業回答說：請你看勞工部的統計。他們說：就算不是由於通貨膨脹，成藥和配藥的價錢還沒有其他商品價格上漲得那麼兇。藥丸價錢只比一九四五年上漲了百分之卅一。但房租已上漲了百分之五十，糧食也漲了百分之六十五。一般而論，美國人每年消耗於藥物的錢只有十二元，而喝酒卻用去卅四元，吸烟消耗五十五元。類似的數字，使美國人對於在醫藥上（不論是住醫院、看醫生或買成藥）所開支的龐大數項，獲得心理上的安慰。藥商也常說：研究和推銷新藥要許多錢，但美國人常不管這些，也很少理解，由於大量生產，某種藥在一個時期之後單位生產成本已減低，例，如一九四三年注射一劑十萬單位的盤尼西林，成本是二十美元，但現在平均只需三角二分而已。

奧普約翰公司推銷部總裁艾倫說：「一個人花五角錢買一粒藥丸，他會認為貴了，但很少人理解，由於這粒丸已花了許多錢去改良，所以成效更佳，能使病人快些痊癒，到頭來，無異已比十年或十五年前省了許多醫藥費了。」（東）（下）

西方援助的實效
狄托反蘇力加強

蘇俄最近又復和狄托元帥反目，克魯契夫準備用嚴厲手段對待南國，然而史達林運用這種手段已經失敗於前，克魯契夫未必成功於後。現在蘇俄集團進行反狄托運動的主要目的，祇是在東歐施行檢疫隔離，免受狄托主義的傳染罷了。

——古原——

狄托元帥現在又再度被摒於國際共黨運動之外了，然而用嚴厲手段對付這個南斯拉夫「叛徒」的辦法，史達林生前已經失敗過了，現在克魯契夫大約也不會成功。

凡是研究過馬克斯辯證法的人都相信，歷史是不會重演的。一個完全相同的危機，決不會重複發生。在十年前，史達林除了戰爭之外，已經用盡一切嚴厲的手段來推倒或貶低他所指稱的「叛逆的狄托匪幫」。他和南斯拉夫斷絕邦交，差不多天天都製造邊境事件，對南斯拉夫施行「懲罰」性的經濟封鎖，又晝夜不停地施行宣傳攻勢。

南國今非昔比

今日的南斯拉夫對來自東方的陰謀和壓力的抵抗能力已遠非十年前那樣脆弱了。克魯契夫在一九五八年所能運用的兵器的效力也少於史達林在十年前所運用的。

南斯拉夫在一九四八年要倚賴史達林的善意來維持本國人民的食糧和工作。它的對外貿易差不多全部是和蘇俄集團交手。它的經濟和軍事計劃是由蘇俄官員和工程師監督的。它的軍火、機器、原料和技術的唯一源泉是出自莫斯科。

今日南斯拉夫的共黨已經放棄一個舊見解，不復以為受蘇俄的孤立是一件生死攸關的事情。他們知道本國的對外貿易祇有百分之二十五是和蘇俄集團交手的。這百分之二十五的貿易就是完全斷絕了，南國經濟所受的損失，比起史達林在十年前施行的經濟制裁，還是輕微得多。

狄托勢力增強

最足重視的一點，大約是狄托元帥在本國的勢力因為受東方的攻擊反而增強。南斯拉夫的共黨同盟突然團結起來，一致主張擺脫莫斯科而維持獨立。甚而平素對共黨非議的大多數國民，也會視狄托元帥是一個維護民族利益的愛國者，而予以支持。

克里姆林宮是否把它的譴責和報復運動擴大至和南斯拉夫斷絕外交和貿易關係的程度，現在還未知道。狄托元帥的長期經濟計劃已因為蘇俄突然取消二億五千萬元對南國信用貸款而陷於混亂。蘇俄集團如果斷絕對南國的貿易，更能增加狄托的頭痛。

然而沒有一個有勢的南斯拉夫人相信克魯契夫有强迫狄托重複加入蘇俄集團的本領。

南斯拉夫今日的工業和技術在大體上已能應用西方的器械。狄托元帥的武裝部隊已經擁有美國的坦克車、噴射機、吉普車和大炮。美國國會雖然不斷地大聲疾呼，反對援助南斯拉夫，狄托元帥卻知道他可以倚賴美國的保証，能年復一年地運送剩餘小麥前來，供本國製造麵包之用。

狄托元帥和非共黨的鄰國——希臘、義大利和奧國——也維持良好的邦交。印度總理尼赫魯、印尼總統蘇卡諾和阿聯合共和國總統納塞爾都是他的朋友和支持者。他不復孤立於世界。

匈波兩國態度

在南斯拉夫外交官的意見，以為在蘇俄逼使共黨集團齊一步伐的壓力下，最直接感受痛苦的是波蘭和匈牙利。這兩國都很倚賴蘇俄的重要原料來供本國工業之用。這兩國都有俄軍戍防。統治匈牙利和波蘭的共黨領袖都表示過不願參加反狄托元帥和反狄托主義的運動。

南斯拉夫共黨相信，俄人目前對波蘭領袖哥穆爾卡和匈牙利領袖加達還沒有提出實際的要求。然而他們相信，蘇俄壓力如果增大，這兩個人就會被逼而讓步。

公審納基問題

以匈牙利而論，這一最後讓步或許是公審納基被控犯叛逆一案，納基是在一九五六年十一月給蘇俄軍隊打倒的匈牙利革命領袖。匈牙利共黨領袖加達至今還設法打銷納基的公審，一部分原因是他個人和納基敵對的重大決策是有牽涉的；另一原因是避免和南斯拉夫公開衝突，因為南斯拉夫大使館曾經准許納基用南國駐布達佩斯的大使館作為庇護所。

蘇俄集團目前運動的主要目的是在東歐施行檢疫隔離，免受南斯拉夫的援亂勢力所傳染。公審納基可以達成這一目的，因為由此可以宣佈納基是一個狄托主義者的奸細，準備在匈牙利出賣社會主義。這件事和史達林的審殺匈牙利前外長拉治克可說是無獨有偶。

然而現在沒有理由可以斷定，狄托元帥因此就會屈服下之勢，自行退讓來討好莫斯科。雙方的論戰料必會繼續延展至一個長時期。將來的趨勢大約是這樣，蘇俄和中共會繼續指斥狄托元帥出賣馬列主義，南斯拉夫人也會用言論和行動來證明他們依舊是忠實的共黨。

蘇俄最頭痛的衛星

一枝獨秀的美容工業
目前較少發展的是香水業，同時對男性的吸引，仍未如理想。

喜蓮娜魯賓斯坦與雅頓，也是同行如敵國。一九三六年，雅頓聘了魯賓斯坦的推銷經理。而魯賓斯坦反擊，用重金聘了雅頓的前任丈夫路薇士，他曾任雅頓的總經理，大概掌有大批雅頓的秘密而易主。雅頓說：「我以為這是最偉的事，他們只抄襲我的東西。」她可能說得對的，但沒有一點新奇。每一家化裝美容出品，大家都把公式當為珍秘。一間公司的化學師與別家的化學師共同吃一頓飯，便會立即啓人思疑。新出品一問世，同行便「命的火」的搶着。例如：「比利斯托．梅耶」廠用了一種防臭劑，便有十二家公司做製。

因為競爭要用大筆錢，所以小公司常為大公司所吸收。今日最大是「艾雲」，一九五七年售出的出品達一〇〇、三七九、六九五美元。他們把產品按戶兜售，用到十萬名的「代表」。但銷路最快的要算「露薇浴」。該公司係五十一歲里夫．亞主持的，一九三二年開始，去年他的總收益達到九千五百萬美元。他有欣賞天才，精于款式繁多的設計，與傳貨術高明。里夫說：「我不與對手競爭，我把他們粉碎。」雅頓說：「我恨死那人！」

當化裝工業的領袖們趨向新花式與改善出品方面的時候，美容工業卻出現另一派，那是今年高齡七十，即是著名的安東尼。他是今日的美國髮型專家。他弄過女人的頭，難以勝數。他設在巴黎的總部，替他轄下四十八家「安東尼」美髮院定下美髮的技術原則。他一系美髮院在美國也有二百九十二家，安東尼的理論，是美髮應達到有「藝術性的不規則」。

女人需求「藝術性不規則」，他們每天花不少時間，用很多錢做，在家裡化裝。新澤西一保險業經理人說：「他的妻子晚間上床時，額上加霜，以保持眼尾皺皮減小。「我吻她晚安時，致令自己與一架美國民航機同睡一床」。一個作家太太就說時，滿塗美容東西。她說：「她們橫渡海峽一探。丈夫是不妥協的。但有什麼辦法？」

女人為什麼消耗這麼多的精力去追求美夢？問題的答案，她們要對男人發出更有引誘的力量。這當然是真相的一部份。這便造成女人在心理上有一種「化裝係重要」的想法。

求美，求青春，有女人以來便存在，遠在耶穌降生之前，如埃及王后之加香料在頭上。希臘女人老早便會化裝，塗香水了。古羅馬女人塗黑眼瞼，用鉛或白鉛搽白皮膚，甚至用獸的脂肪求皮膚潤滑。古羅馬一名人，屬他的情婦：「我不是告訴你，不要染髮嗎？現在你想染的頭髮也沒有了。」

在十八世紀時候，化裝品與香水在英國盛行，使議院通過法例：凡女人用引誘、塗香抹粉，化裝洗澡，裝假牙，或假髮，裝假胸，穿高蹺鞋，以求致王上屬下庶民結婚，還須婚姻係無效。然而，無法禁止女人不「扮靚」。

美國女人初期用白堊粉，胭脂顏料著水去染皮膚作美容化裝。但英國維多利亞時代女人「塗脂抹粉」係舞女與娼妓的標記。達到第一次大戰後，化裝美容才享有尊榮地位。到二十世紀初期，塗粉，曲髮才公然露面，被認為時尚。

曲髮「啟波」係瑞士人尼斯拉發明。他初時使用電機曲髮，代價很貴，一九三八年前推髮要二百美元。其後發明「冷燙」，才把那種熱燙弄成古董。

第二次大戰時，美國有些政客倡企圖禁止製造化裝美容品，幸得聰明的政治人物制止。希特拉在戰時禁止化裝品；德國女人便罷工。在第二次大戰結束時，化裝品漲價百分之五十三。在戰後，「露薇浴」的里夫還想出一套，在電視舉行六萬四千元問答獎，使美容出品銷路多了百分之五十四。美容品，化裝品乎是用途更多，今日，浴室用品有五分一係出自商品店發售。化裝品商人正勤腦筋，討男人使用？到目前為止，男人是不大理會浴室用品的，化裝業的人，正研究如何使男人也購買。在美國不景氣時，美容生意蕭條一點，女人也照買。（中）

伊麗莎白雅頓

喜蓮娜魯賓斯坦

安東尼

曾稱雄世界的
英海軍降落第四流

第二次世界大戰後，英國海軍力量已逐漸落後了。現在英國的貴族，正特別担心這一問題。

最近上議院中，曾在兩次世界大戰中在海軍服務的提恩勳爵告訴議會說，英國皇家海軍現在是第四流的海軍。他是反對英國削減海軍經費的，指出英國皇家海軍的經費，比政府給予農民的補助費低多一點吧了。

假如幾乎人人都在氫彈戰爭之下死了，雖有強大的海軍，也無大重要，但是用普通武器打的大戰不能確定是不會發生的。如果英國沒有適當的海軍，英國與美國的聯絡便會隔絕，而且很快便餓死以至毀滅。

其他英海軍將領和貴族支持提恩勳爵的意見，實際有經驗的海軍上將說，英艦隊極不足以担任它的職責，尤其是不足以保護航運。前工黨海軍大臣亞力山大子爵認為英國裁減海軍實力，而俄國則相反的增強其海軍，這種情形是使人痛心疾首的。

英國現在有多少艦艇呢？據海軍大臣賽克們爵士的消息：英聯邦的聯合作戰艦隊，包括皇家海軍在內，共有航空母艦六艘，巡洋艦十一艘，驅逐艦和護航艦一百五十艘。實力約等於戰前的英皇家海軍。可是，戰前英國卻有巡洋艦三十三艘，比較之下，能無傷感。

不過今日的戰爭，不單獨是海上的決戰，而是三方面的：即海底、海面和天空。想維持海上的自由，必須控制這三方面。

沙爾寇克們指出，英國向美國要求准許英國向美國購買一部核子潛艇推進機，這種發動機，例如北大西洋公約組織採取的互相倚重政策的保證。

這位貴族又說，大量削減皇家海軍引起了人們的焦慮，不過，美國擁有世界最龐大的海軍。至於英國控制大西洋間的，一定給俄國潛艦隊的龐大實力所限制的。如果俄國想控制遼遠的海域，他們一定是集中力量建造潛艦；而且，現在已知道他們撥出潛艦給他們認為友好的國家使用。

照上述的對答，大可明白英國人對於一度稱霸全球的皇家海軍實力，實在痛心極了。（韓草）

御用珍品　補藥之王

雙龍丸

爲杜絕僞冒與影射

每瓶增設辨眞劵盒上加印監製人眞像啓事

粹純國藥煉製　不含劇烈成份

中外註册　僞冒必究

北京太乙堂御用補藥雙龍丸，爲我國四大奇藥之一，有腎病奇珍之稱，對於一切虧損虛弱，色傷等症，確具驚人神效，本丸自展銷海外以來，歷承各埠人士備致讚許，銷路激增，純以本丸絕對具有卓越功能使然，實非倖致。現爲防杜僞冒及影射起見，一九五八年五月一日起，每瓶雙龍丸盒內增設辨眞劵，並於盒上加印本堂監製人眞像，打庄盒改用柯式版印製，俾購用諸君有所識別，免爲贋品影射所欺。

認明選購　愼防影射

王道固本治療　絕無亢燥之弊

一眞百眞・一假百假

事實証明，不容杜撰，一眞者必然百眞，一假者事事皆假，雙龍丸能享譽中外，確有其功效與事實證明，自非空言誇張者，所可同語。請患下列諸症者，予以試用，即可珠玉立見，眞假分明！

1 **小兒遺溺** 小兒先天不足常患遺尿用本丸紅黃各二粒燉牛肉汁飲之三次即愈。

2 **血虛盜汗** 小兒服法同上即晚止流成人則早晚服本丸各兩粒。

3 **小便頻繁** 早晚服食本丸各二粒即晚便能減小次數。

4 **夢多易遺** 用法同上即晚止截。

5 **便後反滴** 用法同上即日見功。

6 **心跳神悸** 爲血虧氣弱象徵早晚服用本丸各三粒安神定魄即日收效。

國術鉅子

吳陸陳區李李鍾馬朱謝鄭馬劉陳曾何黎廖鄧陳何鄭孔許鄧倫王林胡
肇鐸克永劍笞燦偉伯頌榮劍　賁振　　子澤護立天乙　秀
鏞榮大年琴勝輝枝參雅光風湛源華勝雄強明良天熊已耀瓊枝利祖勝

（排名不分先後）

對雙龍丸備致讚揚！

國術與國藥

我國武技，淵源悠久，奧蘊者超神入化，涉獵者健體延齡，其能卓立於原子時代之今日，固自有其獨特優越因素，非偶然也。

我國藥物，為人類療病，垂五千年，其飛潛動植，及西藏礦土自然之大成，于理內外諸般之疾患，在現世醫藥學術日趨昌明中，國藥仍如疾風之勁草，穩為世重，亦自有其卓絕功能，否則決難鼎盛綿延迄今。

國術足以振頹立懦，國藥足以治病扶衰，同是促進國民體格，社會健康之階梯，途徑雖各異殊，致能實無二致。

北平太乙堂主人楊昌如先生崇尚國術，於國藥尤素精研，其出品雙龍丸乃依據大內御用真方煉製而成，確具濟羸反弱之偉功！故竭誠樂為之介。

敬題

眞元虧損　春濕困倦

凡患眞元虧損，上盛下虛，心火過旺，腎水不足之症，曾用外來藥物，而未竟全功者，請用雙龍丸治理，保收意外之效，蓋上述症狀，投以霸道外藥，實無法根治也。

春夏交替　氣候溫濕　體力不足者　每感疲倦之力　請早晚服食本丸各二粒　行氣活血　卻風散濕　精神奕奕　患風濕骨痛　及易患感冒者尤宜服用。

謹向各埠代理及用戶道歉

本丸製煉亟需時日　舉凡升、煅、霧、煉、過陽、浸水、土藏等大小手續歷百餘次　耗時數月　始克完成　故常有供不應求之現象　輒勞各方代理函電頻催　至深抱歉！

本堂現已擴展港澳兩廠　加強產量　久已斷市之（百二庄）（六十庄）今亦已源源運至各地應市　並將廉價優待期間延長以酬海外僑胞盛意。

用者注意

（六十庄 百二庄）係將裝璜費減小增加丸量比小瓶庄多加二五丸（最益用家 幸祈留意）未用過者，請先購小瓶庄一試 便知本丸功效奇妙（優待期間 每瓶元半）

（港九各藥行熟藥舖均有代售）

北京太乙堂獨家製造

港九批發處
大道中二七五號　中大藥行　電話：四九八一二
九龍大埔道五二號　中正藥行　電話：五八四五五

世界各埠藥房　均有代理
澳門總代理：新馬路　華安藥行

本港新聞

鯉魚門區發展在望 三月後電力可增强

九龍電力公司正進行在該區供電 如工程無阻將可大放光明

【本報專訊】九龍中華電力公司正進行將電力供應由茶果嶺伸展至鯉魚門及附近村落，惟何日開始供電，現尚未定確實日期。

該公司發言人昨日對記者稱：本公司確有將電力供應伸展至鯉魚門區的計劃，而且工程已有良好進展。至于何時方能開始供電呢？該發言人說：由於種種原因，目前未能確定供電日期，如果較早透露一個日子，到時不能實現，會使居民感到失望。

中華電力公司曾於上月派員會同鯉魚門鄉長調查該區及鄰近地區各石礦場每月可能用電量，以便計劃供應電力，但至今一月，尚無確實供電日期，致使該區企盼電力供應如大旱之望雲霓的居民，感到迷惑，他們懷疑是否工程上遇到有何困難。

據該發言人昨日稱：工程進展良好，並無任何困難之處，一俟工程完妥，該區即可有電力供應云。

又悉：過去人跡稀疏的鯉魚門新村，在短期內可望變成一個繁榮的區域，鹿兒山麓的鯉魚門新村，在三個月後可能得到九龍中華電力公司供應電力，全村村民，正企望此放光的日子來臨。

鯉魚門村在香港市區計劃中爲新九龍，位置在筲箕灣對面，西便是茶果嶺與官塘牛頭角，背後就是觀景嶺，茶果嶺因官塘開闢爲工業區，前年已經獲得供電，鯉魚門村民在幾年前已向九龍中華電力公司請求供電，但答覆的信則說考慮，致延至今天尚未有電路安裝。村長葉宋，爲了解決供電問題，去年得業民政務司署的支持，中華電力公司準備從茶果嶺供電，電路則在觀景嶺坳（山峽），此內是觀景嶺與鯉魚門新村的分界地，由嶺坳到鯉魚門新村約三里，到觀景嶺約六里，但由茶果嶺到觀景嶺山峽不過五里，工程速不及新界吧料水陸過此處海峽，穿過鯉魚門直達鳥溪沙須較浩大。倘觀景嶺與鯉魚門新村實現供電之日，亦即整個新九龍區電力無處兆缺之時。

黑暗的世界，這是魔鬼山麓，夜間推聽漁聚翻石的漁歷，故在石礦場工作的工人以及老闆，更希望電力公司能夠供應電源。

倘傳請求把電路帶到鯉魚門去的是整村人的請求，鄉長葉宋是個熱心公益的人，曾屢次請求九龍中華電力公司裝線，直至去年，才得業民政務司署的協助，中華電力公司已派出地線部人員前往踏查，並到立經任的標誌，在茶果嶺亦開始裝電地線，估計三個月後可以使鯉魚門村大放光明。據葉宋鄉長稱：鯉魚門區是新九龍一部份，城市計劃已決定繁榮到此地，水陸交通爲先決問題，還是電力仍佔重要地位，申請表已向全村人士發出，截至現在止，已有二百六十戶，人五六十人，鯉魚門的石，是全港著名的麻石，每家都有軋石機，都是自己發電的，但入夜停工，便成將來當然超過此數。

葉氏稱：這是全村人士的要求，此點該無人反對，至于本村私人電廠之前途，將電路帶到鯉門村，對村內私人電廠之利益，事實亦無厚非打擊，有利可圖。（乙、喩）

目前私營電廠因陋就簡 電力不敷

鄉民仍須用火水燈

鯉魚門村目前仍有私人設立的小型電力廠供電與用戶，電廠是前鄉長羅平經營，一家王東居茶樓，當時鄉村的人要到香港人飲夜茶的習染，王東居于是自購發電機一架，初期祇供電與茶樓和自己的家，後來覺得村人的需要，改爲供電廠，由于設備不佳，祇用木杆架設電線，搭達各住戶的電線很多因陋就簡，用戶沒有電表可資計算，概規定每枝燭光的每月照明收費九元，六十枝燭光以下的照明收費每月六元，一律先收上期，用戶由十餘戶增到二百戶，估計照明約三百盞，燈廠是便利的，可是一部百一十伏特的發電機，供給電量卻無止境，起初僅是供應于碼頭附近舖子，繼而新村開闢爲工業區，電力是在需求中，綫路拉長了，等于生命的源泉，特別是在鯉魚門村，村把家庭變成小工業的兩里，另一綫路商東製造場，可惜又是給拉到天后廟，也是長內有電油製造工廠兩處，魚露廠頭一家，電力所限制。遠開里，在入后廟的電光有時比火水燈還暗，這是電流減弱的原因，發電機的力量有限所致。

私人經營的電廠，每日供電時間是由下午六時開始，至凌晨二時停止，即是每晚供應六個鐘頭，用戶自歡，因電機太小，很多用戶爲了取得足夠的光亮，自購低伏特的燈泡，但電力缺少人力，不能按戶交涉，隨時會使伏特燈泡燒燬，所以用戶每月消耗燈泡，四、五元，電廠說用戶不遵守用電規則，用戶則指電廠只知增加，不求改進，事實上一部電機常有損壞，因電機損壞所停供電，電廠按時日扣除電費，但電廠方面絕不接納，所以雙方面不甚合作的事實永無法解決。

最感苦惱的，是該區最近籌備中有一家是近金屬製造廠，除了電區有四個規模宏大的石礦場，四間是東方力閘炮，已決定自行發電。該地大多數是利興、利昌、羅旺石機器熟鐵工人，不少礦公司，每間擁有工人。

參加港九國際商展 我工商界登記展期

【台北十八日中央社電】我國工商界參加港九國際商品展覽參展委員會前定於本月十五日截止登記，迄本月十八日止，登記參加展覽廠商已達一百餘家，惟尚有若干工廠計劃參加，請求展期，但宋及於十五日辦理登記手續，參展委員會乃決定將登記日期，延至本月二十日截止。

東頭村發生命案 自麵檔夥伴橫死

警方旋拘獲一名男子

【本報專訊】昨日上午十一時左右，九龍城東頭村光明街發生一宗命案，一名白麵檔夥伴，被人以利刃刺傷左便脅部，因傷中要害，當堂斃命。事後警方派出大隊警員到場調查，將一名男子拘押，帶返警署落案。

據悉：死者名梁蝦，又名蝦頭，廿六歲，順德人，在港並無親屬，曾在旺角廣東道一間五金廠任雜工，半年前因染上「道賭」惡習，被僱方解僱。死者失業後，遂在九龍城一帶遊蕩，在東頭村光明街一檔白麵檔任夥計，每日工金三元。昨日上午十一時左右，有一男子到該檔除取白麵，惟死者不允，拒而不與，兩人遂起爭執，繼而發生衝突。後不知如何，死者被人用利刃向其左脅猛力刺去，當堂受傷倒地，鮮血四濺，因傷中要害，旋即氣絕斃命。現場附近有人發覺，急往報警，警方派出警員到場查究，將一男子拘獲，死者屍體則昇往殮房剖驗。（韓）

十四K黨會員統計 共有三萬餘人

主要在九龍活動香港區則較少 黃水探長在法庭供述該黨緣起 本在廣州成立係由忠義會蛻變

【新亞社】十四K三合會之名稱，可謂人所共知，但對於該三合會之歷史，不少人如是茫無所悉，究竟十四K三合會起源於何時？誰爲創辦人？會員約有多少？在昨日九龍裁判司庭審訊一宗黑人物案件時，由一位對於黑社會組織有相當認識之九龍城警署探長黃水出庭，透露有關該會之一切。

據黃水探長稱：十四K三合會發源地係廣州市，當一九四五年第二次世界大戰結束後，廣州一位知名人士葛肇煌，發起組織一個會社，會址設於廣州西關寶華正中約十四號一所頗古舊之大屋，初時命名爲忠義會，自該會成立後，因屬全國性，故不少人紛紛加入爲會員，該會勢力亦日漸龐大，當時該會在廣州乃其中之一會而已，後該會會員亦稱忠義會爲「十四號」。

會名來歷

追「四K」、「十四K」、「阿蘇」一九四九年十月，中大陸淪陷，乃合金之成份，取其金字招牌之義；而「十四」因其舊會址爲「十四號」也。

陷共後，該忠義會之部份會員遂紛紛逃避香港，會員多數散居於九龍半島及深水埗區，故該兩區成爲該會勢力範圍，但此等會員，常與其他黑社會生事，因此黃探長指出：現在十四K會員潛伏港九地區者，約三萬餘人，以九龍爲最多，港區則較少，新界又次之。該會之活動範圍，不祇此數種，但由於其他之與入會儀式有關者……

入會儀式

關於入會儀式，近年來且專以恐嚇方式脅迫一般苦力、街邊小販等入會，或以其他方法誘惑一般無知市民、工廠工人、學子及婦女等成爲會員。須經過「拜神」、「新寵」等儀式，「指手指」等，彼等所拜之神，乃中國之神，其神位上有「三軍司令」，其壇則寫入會者之左中指，據解指，一會大。本來入會儀式，不祇此數種，但由於……

首領已死

十四K會之首領葛肇煌於一九五〇年間抵本港後，即被港府遞解往台灣，於一九五四年在台灣病逝，其子亦於一九五六年在九龍城被警方追捕，未幾亦遭遞解出境之命運。

彼於年前曾率隊往深水埗青山道大牌檔拘捕十四K黨時，親自目擊該會在某地舉行會員入會儀式，彼共拘捕一百五十八名。並更由請求實參加觀禮，但所謂「來賓」，實爲全部爲會員。

黃探長最後謂：彼服務本港警界，已卅三年，調任探長亦已十九年，鄰當俱查三合會之案件，對三合會之組織，亦有認識云。

除黃探長作供外，並有九龍城警署探員多名，供述拘捕該宗黑社會會員經過。

一人被控

該案之被告人名李節，粵人，男子，卅五歲，附生司潔淨工人，編號西〇〇二，住九龍城東頭村正街十四號之被控兩罪：（甲）指被告身爲十四K三合會會員；（乙）指被告以十四K三合會會員名義，從事非法活動。被告否認控罪。

該案由唐尼路洗官主審，九龍城警署探員鄧余達明主控，據控方證供指出：被告乃潔淨工人，一女子名何品超，何乃潔淨工人，與被告同居異，於本年六月五日，伊在九龍買滿達一夫，伊在九龍寶靈湖近南角道遇被告，被告藉詞恐嚇伊，謂其前夫爲潔淨工人來往，欲迫何品超入十四K三合會爲會員，如此則可免被毆，並迫伊繳交入會費一百零八元，當時伊甚驚惶，並向被告求示無此巨款，後伊得機向警方報案，結果，警方將被告拘捕。

追人入會

據控方證供：「一九五七年三月之日，伊在茶果嶺被一男子名鄧蕙娟，其在「十四K三合會」，當時繳交十五元爲會費，鄧龍其保家，現在仍爲三合會會員。」

被告謂：被控由被告自辯，被告謂：伊與夫離婚，後復和好，如初，其夫惑使伊將彼控告，指彼爲三合會會員，企圖陷害。

判處被告入獄十二月，另受警方監視行動一年。

周壽臣爵紳令孫 周方由美返港

考察各地藝術珍品 盛讚台灣珍藏豐富

【本報專訊】周壽臣爵紳之孫，周日光先生之公子周方君，昨日上午由台北乘民航公司班機抵港省親。周方君係任職於美國紐約都會博物館東方美術部，是一位很有名氣之陶瓷器美術家。渠現在係作五個月環遊世界，考察各地歷史藝術珍藏品。渠昨日在機場對記者稱：渠在台灣時，曾參觀過故宮博物院，所見珍藏品甚多，雖然每天我都盡量去參觀，但是還有四千多箱未有過目，觀察結果，深感收藏豐富，比到其他各地收藏還多，現在計劃再返台北去一次云。（杜）

周壽臣爵紳之孫周方（中）與其雙親周日光夫婦合照。（本報記者攝）

英殖民次長答覆議員 港政府經已着手 草擬新僱傭法例

目前香港女工工作時間 官方否認係全世界最壞

【本報倫敦十七日電】殖民地部次長羅拔遜在下議院答覆工黨議員關于香港工人之工作情形係世界最壞者。殖民地部次長羅拔遜稱：據路透社倫敦十七日電稱：殖民地部次長羅拔斯宮稱：如港府工廠特別許可，可以逾時工作至晚上九時。但此項許可，必須工人有二小時又四十分鐘之食飯時間。

在工黨議員亞雅頓稱：「香港勞工法例，是世界最壞，及可能係世界最壞者。」渠謂：「婦女是否每工作十三小時，由上午七時至下午八時作十八小時？」英殖民地部次長答稱：「余不同意謂此等人士之工作情形係世界最壞者」。渠並謂香港現正草擬僱傭法案，工黨議員范瑞連問：「香人跟歸人一日工作十三小時或更長之時間，豈非十分緊急之事，及爲不榮譽之事？」次長答稱：「此事當然應視爲緊急，但此亦非數日內可能辦妥者，此須十分審慎考慮。余希望下議院勿忘香港之經濟環境十分特殊。」

工黨議員史渭達問：「香人跟歸人一日……危殆。」工黨之前殖民地事務發言人詢問香港之僱佣法案，將于何時提交立法局，及該例是否將適當減少工作時間？殖民地部次長謂：渠目前不能作答。但謂：吾人現與總督積極商討論者，將反映于新法案中。（日）

【本報專訊】倫敦十七日電：工黨議員史維爾瞭醒地指出：香港之棉織品大量輸入英國之事，其價格之廉價及其産品之輸入，已使蘭開夏棉織業瀕于危殆。渠謂此一香港問題，亦爲英國問題，因此香港此種情形之結果……

英國史東利谷、次官對下議院說：「一九五七年英國對港貿易約爲一千一百萬英鎊。工黨議員桑頓問：中共及美國所佔之出口比率爲何？」次官答稱：在入口中，美國佔百分之十三，中共佔百分之廿，英國佔百分之十一，中共佔百分之四，美國佔百分之七，英國佔百分之十三。在出口貨物中，英國佔百分之十一，中共佔百分之四，美國佔百分之七。在回答有關數字時，次長拜說：香港的棉織品及棉衫出口，輸入英國者約佔百分之廿式。桑頓問道：根據此等數字，不是有一種傾向，顯示中共和美國與香港貿易比英國所佔之數爲多？次官答稱：就算是那個百分率微乎是表示：百分之十一則是佔十四千元百萬鎊，因此英國與香港貿易所得之益處，實有二千一百萬鎊。工黨議員桑尼又問：「你能不能說明輸入英國之棉織品數額，在過去七年內，每年已由三千萬碼增至一億碼，但我希望你能注意我上面的答案的最後部份。」（乙）

菲僑在港籌設 菲人遊客中心

【馬尼剌十八日泛亞社電】在港菲商之菲人馬立務今日在馬尼剌稱：渠將籌設在香港建立菲籍遊客中心一處，以便利赴港遊歷之菲國人士，此遊客中心可望於下月開始服務。

賓臣盼能早日組設工總聯會

訓練技術人才謀工業發展 南洋紗廠股東年會

【新亞社】南洋紗廠有限公司，昨日舉行股東年會，席上由董事長賓臣向股東報告一九五七年度營業狀況，廣泛檢討本港棉紡織業之發展，力主應早成立香港工業總聯會，以策「將來設立一個均衡計劃，力求發展」。賓臣又表示：關於此一機構，據賓臣所見，認爲本港工業總聯會之計劃，爲鼓勵香港工業總聯會成立，方能對外經濟作有利競爭。

此一機構之組織，賓臣極度重要。凡具備設立一個特別委員會之全力，並宜予以充份運用，指導訓練及改良方規定與成品物之質素；另設特別部門主持，同時由政府撥出基金之作爲，分別設立，原料，每批貨物數量。

賓臣又指出：近年來本港工業受到各國保護政策之影響，特別是美國和英國，已對本港棉紡織業影響甚大，此外，本港與鄰近各地之競爭亦日趨激烈，故本港之工業發展必須注意技術之訓練，方能改進品質，減低成本，對外方能有利競爭云。

同時印尼發生變亂，日本商人乘機削價競爭，銷路所受影響頗大，自治領對英國市場輸入亦有限制。各國對本港產品所實行之入口限制，益使本港棉紡織業陷入困境云。

走入銀行借欵一百 查明原是神經病漢

【本報專訊】昨日下午二時卅分，一名穿衣襤褸之男子，到匯豐銀行，向櫃面職員要借一百元，該行職員認爲該男子形跡可疑，即報警方處理。警方將該男子帶返警署，經訊問後，始悉其患有神經病，故已將其送往精神病院治療。（東）

工總聯會 組織意見

廠商會今討論

【本報專訊】廠商聯合會定今日下午五時召開新任首次常務會議，届時主要爲討論對工總聯會組織之意見。工總諮詢委員會於過去數月曾向該會一再徵求意見，並請有關方面提供意見，但最近則認爲……

據記者昨日與該會數位負責人接洽，彼等指出：在該會立場而言，並不希望工總之成立，因工總之成立，將影響廠商會之地位。但廠商會對工總組織之意見，則反對之。故廠商會當局或將以前所發表之意見爲主，有待今日會議後始能作最後決定。

據記者所得消息，工總聯會能否成立，視乎廠商會之態度如何，故工總之成立與否，實有關此失彼之矛盾存在云。（東）

強調指出：由於國際市場競爭日益劇烈，各國廠商主張組織聯會以提高產品質量，自治領對英國出口貨品採取限制……

西商會尚未討論

又訊：香港總商會（西商會）發言人昨日稱：該會全體委員會尚未召開會議討論工業總聯會之組織問題，將會於事後發表聲明，關明該會對此問題之政策。據前日某中文報紙。（乙）

引述西商會方面之消息謂：該會已經明確表示：該會已同意加入工業總聯會。對此，該會發言人稱：工業總聯會委員會決定……

爐邊記趣

馬去場空 地靈人笨 舖上草皮情有別 買來水蟹興猶濃

△中文中學會考，由上午八時半至十一時半，又由下午十二時至二時。讀樂考場者的時間，對於學生未免太疲勞了。未知教育司可曾考慮及此？

△馬見放了暑假，跑馬場裏開始裝飾。馬場大鋪草皮，男男女女的伙計，忙個不了。但讀麼十個閒丁的閒丁，忙個不了，但讀麼十個閒丁的補特補，是多一筆收入，與馬迷鋪草皮，與馬迷無緣，適成相反。

△西營盤某茶樓，部份裝有冷氣設備，茶價每位三角，但沒有冷氣而只裝風扇的座位，則只收兩角茶價。如果竟起來，冷氣座的茶客，須多付一角的冷氣費錢，雖然如此，但冷氣座仍常常客滿。

△中環的時街，經常有一羣新花樣，子擺在那裏擺賣，有對只售一元八角，實價不二，光顧者大不乏人。據其中一些顧客也說實地不錯，所以生意越來越多。但上環街市附近，也有另一幫擺賣，同一樣的貨式，每對只不過一元一角幾。

△星期假日，有人從本港運了一大籠蟹到梅窩，抵步後擺在岸邊待售，說的海外，與遊客討價，與遊客所有些人到梅窩旅行或游泳的，見了這些蟹，以爲是土產，搶購一空。殊不知這些蟹買了旅行梅窩一次，一樣就是買兩件呢！

△最近九龍某一間舞廳的舞女，有幾個說把足球員或球隊的名來做綽號的，例如一個「舞曾遭」（陳遠照綽號）、「黑池波」、「世界波」等，還有一個的綽號名「高電話」，看來她們的綽號越來越怪了。

△外國有乞丐學校，本港卻有「乞丐師傅」，這些師傅，專門教人做窮的畸形人物，不管是先天還是後天，師傅就找到這種可憐的人，指導他（她）們僞裝，將畸形的地方再加些新鮮傷害，如破爛或出血之類，使得別人同情，部裝痛苦狀。讀類師傅是要將乞來的錢，佔百份之五十的。

△本港有些家以出售「熱辣」燒臘及九龍方面每件兩毫，中區二毫半，可是跑到那間茶餐室吃蛋撻，却要賣三毫或四毫。門外和門內，竟差一角至一角半哩！

紅燈不轉阻車行 擺起長龍未敢爭 豈料電機會損壞 非關前面發雞盲

△前晚交通最繁忙的德輔道中和畢打街交界處的交通燈出了毛病，以致有些司機見了紅燈未轉黃燈，不敢開車前進，後便的車輛發覺交通燈壞了，大聲喝前道：「老友呢，交通燈壞嘅咩，開喇！」一時這裏的交通秩序大亂。

△還有一元五角而已，問津者卻不多。

海員通告

一九五八年第二十一（T）號

爲「香港領海，九龍灣」事。

日期：由一九五八年六月十八日起。

詳情：關於在海峽石與官塘新路消末端之間其位置約係北緯廿二度十八分三十六秒東經一百十四度十二分三十秒之燈柱、打樁工程將進行至一九五八年八月一日左右止。船隻不准鄰近海峽石與官塘消末端之間。此禁區四周將有四個浮標標明其位置。

有關係海圖：第三三七九號。

有關燈標：香港海事處。

一九五八年六月十七日

代海事處處長簡慈

海事處佈告

一九五八年六月十六日

一九五八年端陽節一事 「堅尼地城西之南航道」事

一九五八年六月二十一日星期六爲端陽節龍舟競賽節，舉行龍舟競賽約由下午三時開始屆時近城碼頭入口處在南航道航行之船隻須遵照左列之訓令——

（1）在龍舟競賽區域以北之南航道船隻切勿阻礙航行

（2）切勿阻碍有標誌之航路以備龍舟競賽者

（3）水警或海事處人員所發出之訓令應即遵行之

一九五八年六月十六日

代海事處處長簡慈

市政局佈告

市政局前已於一九五八年六月二十日起之某項小販牌照更換日期爲一九五九年三月廿一日止之小販牌照，現再展期至一九五八年六月二十四日止，爲一九五九年三月廿一日期滿之牌照持牌人，仍未換取新牌照，應即前往換領。另行派給與別人持牌，仰各週知。

一九五八年六月十七日

市政局秘書高禮士

西商會尚未討論

（見上文）

某商股東報告：一九五七年度營業溢利，除開支外，與一九五六年比較，計有增加，純利增加達七十萬元。

除預撥一、三九八、一七七元入折舊帳外，另撥一九五八年至五九年度應繳之公司稅，準備金，一九五六、一九五七年度帳內之數，於一九五七年度付之後，尚餘二百九十一萬共存二百五十四元，可供分派股息之用。

亞洲建業有限公司經理 三菱金屬鑛業株式會社 出品

馬士文石礦公司 使用結果每鑽咀平均能打474尺 經

金鋼鑽咀 各種開山用

超硬合金 鋒利耐久 適合任何開山 場及備有現貨 程服務弁代 貨請賜顧 務玉字樓 洽寫 接

電話：二六六三一 寫字樓：香港怡和大厦十一樓

德國名廠出品

風强力足 · 售價相宜 品質上乘 · 保證耐用

十二寸搖頭枱扇 $39.00

ELEC. FANS MADE IN W. GERMANY WIGO

八寸窗口抽氣扇 $50.00

十寸窗口抽氣扇 $72.00

十二寸窗口抽氣扇 $85.00

總代理 中環大道中一三五號 電話：三六四一二

天氣與潮水

今日天氣預測：火和微而又有新來動之東風，密雲，早上有微雨，下午間中天色頗好。

潮漲：上午十一時五十九分 下午十二時四十七分

潮退：上午四時十一分 下午六時卅六分

柴灣少婦產一怪嬰

有前額無後枕

【新新社】柴灣徙置區有一潮籍少婦楊氏，以懷孕足月，於十七日晚誕下男嬰，頭部面目間只有前額而無後枕，狀怪難看，且似已絕氣或已窒息者，遂將該產婦與怪嬰昇送新寶育醫院調治，現在該產婦仍留院未返。

承銀主命貴重物業出投

啓者本拍賣人謹訂於一九五八年六月廿七日即星期五下午三時，在香港大道中公爵行大厦地下銀主物業之拍賣房內拍賣下列物業：

（一）該物業坐落香港士丹頓街註冊爲內地段三千五百一十二號及所有上蓋。即洛街門牌第四十九號，十五年起計，每年地稅有英皇佐治第五批地係由一千九百三十二年十二月八日起計有地稅一官批係由一千九百三十二年十二月五日起計，十五年批期，每年地稅一十六元正。

（二）該物業坐落九龍深水埗地段第一千八百四十三號之A字分段及所有上蓋，坐落九龍土瓜灣註冊爲九龍內地段第一千八百四十三號，官批係由一千九百五十二年十二月三十五日起計，七十五年批期，每年地稅一千二百三十元正，九十九年。

欲知詳細及投買章程請問銀主律師關祖堯律師事務所或拍賣人可也。

香港德輔道中四號至八號歷山大廈八樓

銀主代表律師 關祖堯律師事務所

拍賣人 鍾勿兒兄弟行 同啓

香港一千九百五十八年六月十一日

謝

先嚴廣端吳公府君之喪辱承諸親友貴臨執紼惠賜隆儀歿存均感哀此鳴謝

棘人 吳金耀 吳金銳 吳金鐸 叩首

通告

啓者茲根據香港法例第三十二章公司條例第二十一條向公司註冊官申請發給執照准予即將以香港布廠商會名義組織成立之商會註冊爲有限公司而無須於其名稱上加「有限」二字。該商會設立主旨在振興以前未經註冊之香港布廠商會之資產、債務及管理並促進及維護香港織布廠商會之工商業及其他合法事業又促進及舉辦展覽會至該商會之其他宗旨則詳載於該商會之組織大綱中。該大綱一份存於香港雪廠街歷山大廈八樓七三六室關祖堯律師事務所可供公開查閱。如有反對此申請者可於一九五八年七月十二日或該日期以前將其反對理由書送交香港中環雪廠街關祖堯律師大廈公司註冊官可也。

一九五八年六月十九日

香港布廠商會代表律師 關祖堯律師事務所啓

香港高等法院大錢債案

一九五七年第二百四十宗

原告：泉昌有限公司

首被告：周明生（商店）

次被告：周榮池

致上述次被告其住址爲石鼓壟村九龍內地段第一六三五號

啓者原告於一九五七年七月二日向閣下提出控訴傳票內述明原告之控訴爲追收貨款六千零三十元七毫。

再者法院經於一九五八年六月十四日諭令准以下列方式將上述傳票送達閣下作爲充分有效之送達：

（一）將本案傳票之副本一份連同法院批准代票之諭令一份交與閣下之住址石鼓壟村九龍內地段第一六三五號一次並

（二）將本告示在工商日報及華僑日報刊登一天（三）將本案傳票之副本一份連同法院批准代票之諭令一份貼在高等法院門口

再者閣下須於刊登通告後八天內向香港高等法院報到應訊對辯是否則法院可將本案判決

原告代表律師關祖堯律師事務所啓

一九五八年六月十九日

青山藥行重要聲明

本行股東譚厚文君因志同別業自願將其名下所佔股份轉讓與譚瑞君承受自後青山藥行所有盈虧概與譚厚文君無涉特此聲明

九龍青山道二三一號青山藥行啓

拍賣車輛充公貨什貨廣告

茲承政府物料管理處專員命定於一九五八年六月十九日星期四上午十時三十分在畢打行本行拍賣房內拍賣充公貨什貨一大單計開制服、衣服、浮筒、鈕扣、木門、窗門、廢五金、吉稱、吉罉、工具、藥材、廢木料、傢俬、電線、鐵皮、電器、燈、新舊手錶、烟水筆、煮食用具、鐵片，「FORD」十五噸貨車，「CARAVAN」「OPAL」私家車，「MERCURY」私家車，單車等有意投買者請到本行取貨單及于是日於一九五八年六月十七日及十八日前往看貨投得者於下槌時須即照投價交足銀紙按金五成其餘之數限於同日下午交清。

香港攏勿拍賣行啓 電話：二零二二四

拍賣大帮存倉貨物廣告

本行定於一九五八年六月二十日即星期五上午十時，在本行拍賣房內拍賣存倉貨物一大帮，計開：……五金雜貨、……傢俬、紙料、……棉紗、……汽車零件、……等。有意投買者，可於是日前往看貨，投得者於下槌時須即照投價交足銀紙按金五成，其餘之數限於同日下午交清。

香港攏勿拍賣行啓 電話：二零二二四

本港新聞

香港仔「怪屋」眞相
原來兩住客神經不大正常
因阻緝私差搜老翁被拘控
控方提議應將兩人送往神經病院

【本報專訊】被人傳為神秘莫測的香港仔「怪屋」，其中所謂神秘人物的男女，原來是患有神經不大正常病的。昨該「怪屋」的一個住客老翁名鍾同，六十歲，新會人，住香港仔香島道七十六號A之樓（即傳說所謂「怪屋」），由警察解往中央裁判署，指他於本月十六日，在上址拒絕緝私員李安納入屋搜查的合法權力，有阻礙其執行職務。據工商署主控說：本月十六日下午二時二十分，李安納帶領一隊緝私員俱穿制服到上址搜查，他們叩門甚久，均無人應，祇聞屋裏有人聲謂「不可開門」，他們敲門凡三十分鐘，依然不開啓，於是李安納即走往香港仔警署，再於三時十分鐘，偕同四人復來該屋，再由當氏表示身份，着令開門，可是屋裏的人仍不理，至三時半，警探唯有將門撬破闖入，見屋內有兩女一男，乃將三男女帶署查究。兩個女人是一老一少，老的女人似是神經不正常，警方已將之送往神經病院，那年輕的女人，經警方查詢後將她釋放，祇將被告落案控告。被告與那年老的女人是兩夫婦，而兩人俱是神經有點不正常，應送往神經病院。被告在堂上答辯時說：「我唔開門，因為有一隻鬼跟住我。」結果法官乃判被告罪成，並着簽保一百元，一年內不得再犯。（南）

元朗鄉會理事長等 昨請民政署長解釋 否認兩村代表理由
何禮文表示調查後再行答復

【本報專訊】元朗十八鄉代表，因選理民府否認兩村代表資格，引起全鄉鄉事會，有兩名村代表資格被否定，昨日上午前赴元朗理民府謁見理民官，請求解釋理由，因未獲得要領，復於昨日下午二時半，再由該會正副主席及兩名村代表晉謁新界民政署長何禮文。結果已獲何署長答應於十四天內調查有關內情，然後答覆。在被否定資格之兩村代表為山貝村代表林彥、馬田村代表陳雍。

關於理民府當局通知十八鄉鄉事會否定兩村代表，係無任何理由，祇由官佈者；該會主席周自正，曾於前天謁見理民官，祇誠謂村代表已選出，而村代表須再調查云云。至昨日上午九時，全體村代表赴理民府請求解釋，結果：所謂「政府是有權的」，主席周自正，林彥等再三詢問，乃將兩村代表之開除理由，但未獲得解釋。

人間答下列兩問題：㊀問：倘村民不同意該村代表時，是否能撤除？答：然。㊁問：政府不同意該人任村代表又如何？彼答謂要有理由方為適合。官民經過一番交換意見後，何署長乃表示此一事件，將向兩村方面加以調查後再行答復。

十八鄉鄉事會主席及兩村代表，於傍晚返回元朗，將經過向各村代表報告，聽候官方之答復。

查十八鄉鄉事會現屆村代表，係於本年二月間新選任者，而各村代表尚未舉行就職禮，當故選之日，元朗理民官親臨主持監選，被否定之山貝村代表林彥，馬田村代表陳雍，均係由村民正式投票推舉者。（求）

稅局四職員退休 局長贈禮物留念
並祝四人歡度晚年

【本報專訊】本港稅務局四名職員退休，稅務局長戴士敏於昨日下午四時四十五分，在稅務局主持惜別禮物儀式，親手將紀念禮品頒贈給四位退休者。戴氏在儀式前對衆稱：讚揚禮品雖價值不多，但希望能夠為接受者留作紀念，並祝他們歡度餘年。第一位退休者為二級評計師黃凡雅倫，一九五〇年十月卅一日開始為公務員，一九五八年九月廿六日合約期滿退休，禮物為銀器菓盤一個。第二位退休者為一級稅務督察歐陽非，一九二五年一月十四日開始為公務員，一九五八年五月十四日退休，服務超過卅三年，禮物為金鎊一個。第三位退休者為稅務科主任梁德潤，一九二二年六月廿二日開始為公務員，一九五八年九月二日退休，服務超過卅六年，禮物為金章一面。第四位退休者為二級文員梁鴻初，一九二四年七月一日開始為公務員，一九五八年三月一日退休，服務超過卅三年，禮物為收音機一座。上述四名職員，在政府機構服務共達一百一十年，其中後三者為稅局享長俸年滿而退休者。（文）

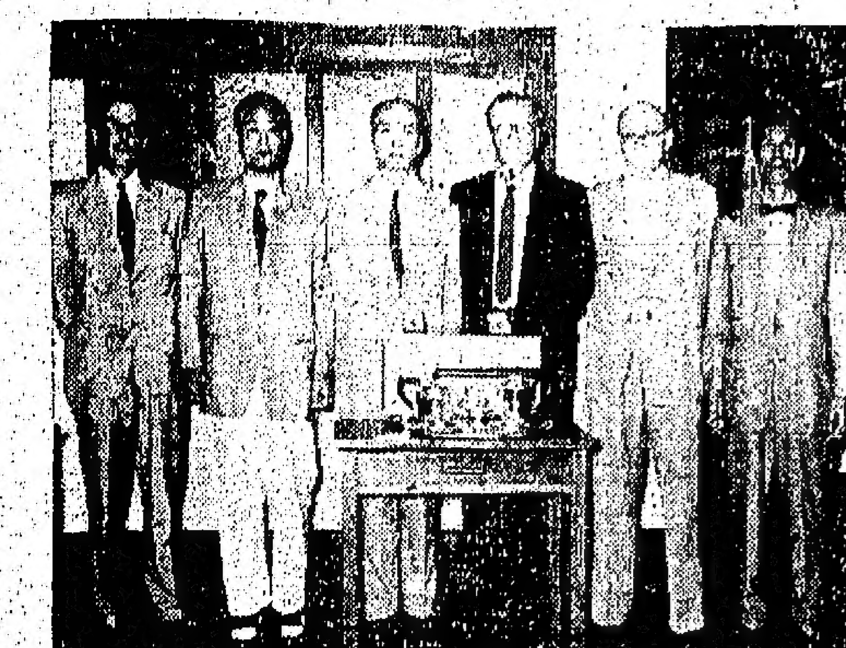

稅務局長昨在稅局主持惜別四位職員退休儀式之後合影（本報記者百攝）

徙置區助理員 涉嫌被控騙款
證據不足無罪獲釋

【新亞社】徙置區助理員陸兆賢，涉嫌藉口向能取得徙置區一層樓宇，先後三次向人騙款，遂事在貪污部檢控，該案日前由九龍法庭，轉解中央裁判署第四法庭審訊，法官聆取證供，並於昨日下午判決，結果法官宣佈被告證據不足，被告無須答辯，無罪釋放。被告陸兆賢，四十八歲，乃長沙灣工廠徙置區辦事處助理員。

被控三項罪：（甲）指被告於本年二月四日，在東京街三十一號二樓，向男子[illegible]收受款項四百元，以期取得徙置區一層樓宇；（乙）指被告於本年二月十一日，在同一地點藉詞可助梁鴻在石硤尾徙置區取得一層樓宇，而向梁鴻收取款項三百元；（丙）本年二月十二日，在長沙灣工廠徙置區辦事處收取男子梁鴻款項一百元，藉詞可助一名梁鴻取得石硤尾徙置區一層樓宇。被告否認各項控罪，延李羨度大律師出庭代表辯護。

元朗高埔村農場 婦人被強姦 一疑犯提堂

【本報專訊】新界元朗八鄉屬高埔村黃田農場，本月十三日有一婦人向警方報案，稱被人強姦後逃去，警方旋即出動警犬到場搜索，翌日數名探員在九龍某地區將一名疑兇帶案，並於昨日在大埔法庭提堂。被告男子名楊金，三十一歲，被控本月十三日在高埔村：（甲）強姦女子陳花，（乙）搶門入屋行劫罪。控方以案待偵查，請求法庭將案還押三天再訊。未聽取被告人之答辯。（求）

台猪恢復 運銷香港

【台北十八日中央社電】停頓將近一年之毛猪出口已告恢復，三百頭毛猪由海生輪裝運，昨日自高雄開往香港。此次毛猪出口，由台灣省物資局主辦，今後將源源運港。按照目前之高港線班輪，運輸能力每月約可運出五千頭左右，猪隻來源將由台糖公司供給。

港貨在英 受人注意

【本報專訊】香港政府倫敦辦事處，於本年五月份內曾經作六十五次商業介紹。被介紹之物品，包括雨衣、織品、電筒以及繪畫用之塑膠器等。在同月中，倫敦辦事處曾接見六十名訪客，並對港製膠器之前途，發表貿易參考資料。兩宗控訴香港供應商人之案件，經已遞送倫敦辦事處調查，另一宗香港供應商人控訴倫敦商行不肯付款之案件，已由該辦事處調查中。（二）

籌建新廣華醫院 官紳名流捐款熱烈
總理顧問加捐鉅款

【本報專訊】東華三院籌建新廣華醫院義賣遊藝大會，已定本月廿七日下午七時四十五分，假座香港會球場開幕，同時於週前開始推銷一百元、五十元、二十元、二元四種入場券，及二元幸運券。該院為求達成預期目的，以第一期建築設備費用，達六百餘萬元，使新廣華醫院如期完成，各界人士均親自參與籌劃，官紳名流，紛紛響應，捐款已有多起，預料必能達到預期目標。茲將捐款錄下：羅文錦爵士夫婦捐五十元；永建建築公司加捐一千元；[illegible]

空軍俱樂部 今日開幕

【本報專訊】駐港英空軍司令何達之夫人，將於今日下午二時四十五分，為空軍太太俱樂部開幕，該俱樂部設花園道[illegible]第三號樓之一號。（二）

台灣香蕉 大量銷港

【台北十八日中央社電】台灣香蕉外銷，正逐漸推展中，五月份輸港香蕉已達五千餘簍，[illegible]

英國工黨議員 質問香港孕婦 露宿候產情形

【倫敦十七日路透社電】工黨議員卡蘇夫人，今日在下院提出關於香港婦人有露宿於醫院外者之質問，謂香港待產之孕婦露宿於醫院之外，彼向當局質詢香港贊育醫院之產科部份共有若干醫師，及其開業之狀況如何。殖民地部次官普羅富模答稱：彼已向香港總督查詢此事，一俟接獲答覆時，當即將其公佈。

一幕「拜師」典禮
—仇啓雲學畫於鄧芬—

仇啓雲女士習畫十餘年，夙有盛名，為拜求深造，昨執贄於國畫宗師鄧芬先生之門。

昨天下午四時起，金城酒家五樓，哄動了數逾二百藝壇觀禮的文化藝術界。六時正，仇女士採用古式的隆重儀式舉行拜師，由劉棠衡司儀：㊀獻香。請鄧老師向先聖獻香，行三跪九叩首禮，隨着仇女士向先聖行禮。㊁覲見禮，也是三跪九叩首。由仇女士向鄧老師行覲見禮，一跪四叩首，起立退右旁。[illegible]

仇女士在金城酒家向畫家鄧芬行拜師儀式（本報記者攝）

教育與文化

倫大文憑試 今日考物理歷史

【本報專訊】本年度倫敦大學港區普通教育文憑試，今(十九)日仍將假港九六個試場舉行。今日之秩序為：普通程度——上午，物理，理化。下午，歷史（卷二小時半），英帝國史。高級程度——上午，日本文（卷一）。下午，英國文學（卷二），美術及日本文（卷二）。昨(十八)日各科考試時間為：普通程度——上午，英文文學，（卷二小時半）。下午，法文。高級程度——上午，英文文學，（卷一）。[illegible]

中文中學會考 昨日考數學 今天考英文

【本報專訊】本港中文中學會考，昨(十八)日舉行第四天，全日考數學，參加會考之男女學生，分別到試場，由上午八時半開始，至下午一時完畢。甲組數學試卷一（大代數及三角），試卷二（解析幾何及微積分）。[illegible]

國華學校 論文 演講 比賽 揭曉

國華學校日前舉行論文、演講比賽，[illegible]

留日同學會 定下月成立

【本報訊】本港留日同學會[illegible]

篆刻聯展 展期兩天

[illegible]

少年雜誌 六六期出版

少年雜誌半月刊第六十六期已出版，[illegible]

中山大學留港同學 定期舉行夏季聯歡

[illegible]

軍校第四分校學員 慶祝黃埔軍校校慶

本月十六日為黃埔軍校成立三十四週年紀念日，[illegible]

畫家劉大步 即席揮毫義賣 救濟東德難民

[illegible]

甲組數學　試卷一　大代數及三角

（任擇六題兩小時完卷）

1. (a)設 n 為大於 1 之正整數 試用數學歸納法 (Mathematical Induction) 證明 9^n-8n-1 可為 64 所約

(b) a, b, c 為同號之數而 a > b > c 試證 $\frac{a}{b}+\frac{b}{c}+\frac{c}{a}>3$

2. (a)化下列分式為分項分式 (Partial Fractions): $\frac{x^4+x^3+2x^2-x-1}{x^3-x}$

(b)設 x > 1, 展開 $\frac{1}{\sqrt[3]{1+x^3}}$ 至第五項

3. (a)設 a, b, c 為 $x^3+px^2+qx+r=0$ 之根求作一方程式 使其根為 a^2, b^2, c^2.

(b)設 a, b, c 為 $x^3-2x^2+x-3=0$ 之根 求 $\frac{a}{bc}+\frac{b}{ca}+\frac{c}{ab}$ 之值

4. (a)投擲一骰 求五次中至少有一次為 6 點之機遇率

(b)用 1, 2, 3, 4, 5, 6 六個數字排成六個位之數目字 設數目字第一位為偶數有幾種不同之排列？又設數目字第一位及末位均為偶數，有幾種不同之排列？

5. (a)試證明 $\begin{vmatrix} x+y & y+z & z+x \\ y+z & z+x & x+y \\ z+x & x+y & y+z \end{vmatrix} = 2\begin{vmatrix} x & y & z \\ y & z & x \\ z & x & y \end{vmatrix}$

(b)求 $x^4-2x^3+x^2-5x+6=0$ 之實根至三位小數.

6. (a)設 A, B, C 表 △ABC 之角，a, b, c 表三條對邊之長，△表三角形之面積 試證 $4\Delta\cot A=b^2+c^2-a^2$.

(b)試證 $\sin^{-1}\left[\frac{x-a+b}{2b}\right]^{\frac{1}{2}}=\frac{1}{2}\cos^{-1}\left[\frac{a-x}{b}\right]$

7. 解下列方程式：(a) $3-4\cos^2\theta=\tan\theta$ （θ值由 0° 至 180°）
(b) $6\cos\theta-3\sin\theta+4=0$ （θ值由 0° 至 360°）

8. 在某三角形中某兩邊之和為 12 cm. 其夾角為 60° 第三邊為 7 cm. 試解此三角形

9. 某人在塔之正南一點 A，測得塔頂之仰角為 30° 此人向正西行 a 呎至 B 點 測得塔頂之仰角為 18° 求塔之高度

甲組數學　試卷二　解析幾何及微積分

（任擇六題 兩小時完卷）

1. △ABC 三個點之坐標為 A(5, 5), B(-6, 7), C(-7, -2)
(a) 求 △ABC 之面積
(b) 求過 A 點而平行 BC 之直線方程式
(c) 求 BC 上中線之方程式

2. 三角形三邊之方程式為 $3x-4y-19=0$, $4x+3y-17=0$, $x+7=0$. 求此三角形之內切圓之方程式並求其圓心之坐標及半徑之長

3. (a) 三角形底邊之兩端為 (0, 6) 與 (0, -6) 設其他兩邊之斜率 (slope) 之乘積為 $\frac{4}{9}$ 求其頂點之軌跡
(b) 求證在雙曲線上任何一點至兩漸近線 (asymptotes) 之距離之乘積為一定

4. (a) 試用微分法求在橢圓 $\frac{x^2}{a^2}+\frac{y^2}{b^2}=1$ 上一點 (x_1, y_1) 之切線之方程式
(b) 試證明直線 $lx+my+n=0$ 為上述橢圓之切線之條件為 $a^2l^2+b^2m^2=n^2$

5. 以極為原點極軸為橫軸 求 $\frac{6}{r}=1-2\cos\theta$ 之正坐標方程式 試證明其漸近線之方程式為 $y^2-3x^2+24x-48=0$

6. 求下列各式之答案
(a) $\int (x-1)^2\log x\,dx$
(b) $\int \frac{3x+5}{2x^2+2x+5}\,dx$
(c) $\int \frac{x\,dx}{\sqrt{a^2-x^2}}$

7. 求 $3y=x^3-3x^2-9x+11$ 之極大極小值 (values of maximum and minimum)，拐點 (point of inflection) 及拐點上之切線及法線方程式.

8. (a) 一質點作直線運動其運動方程式為 $s=e^{-\frac{t}{2}}\cos\frac{\pi t}{2}$ 試求此質點在 2 秒時之速度及加速度（s 呎為距離，t 秒為時間）
(b) 一曲線之方程式為 $ay^2=x(x^2-a^2)$，如將其紐狀 (loop) 所包之面積繞 ox 旋轉 試求其所生之體積

9. (a) 設某球形之半徑為 a 試求內接圓柱體曲面面積之最大值
(b) 一街燈離地 12 呎高 一人 5 呎 6 吋高 以每秒 6 呎之速率離開此燈 求此人影子加長之速率

華基學校 電影晚會

尖沙咀華基學校，本學期舉辦電影晚會數次，藉以增進兒童智識，推廣電影教育，收效甚大。本月二十日晚，再舉辦第二次電影晚會，歡迎家長參加，以資聯歡。

倫敦的「香港大廈」

倫敦香港大廈，為香港留英男女學生之居停，該廈約可容八十人寄居；廈內設有桌球、乒乓波檯、照相黑房、收音機、唱片機、鋼琴、電視、及圖書室，並設有可供一百人之中西菜餐室，圖為該廈之內部佈置。

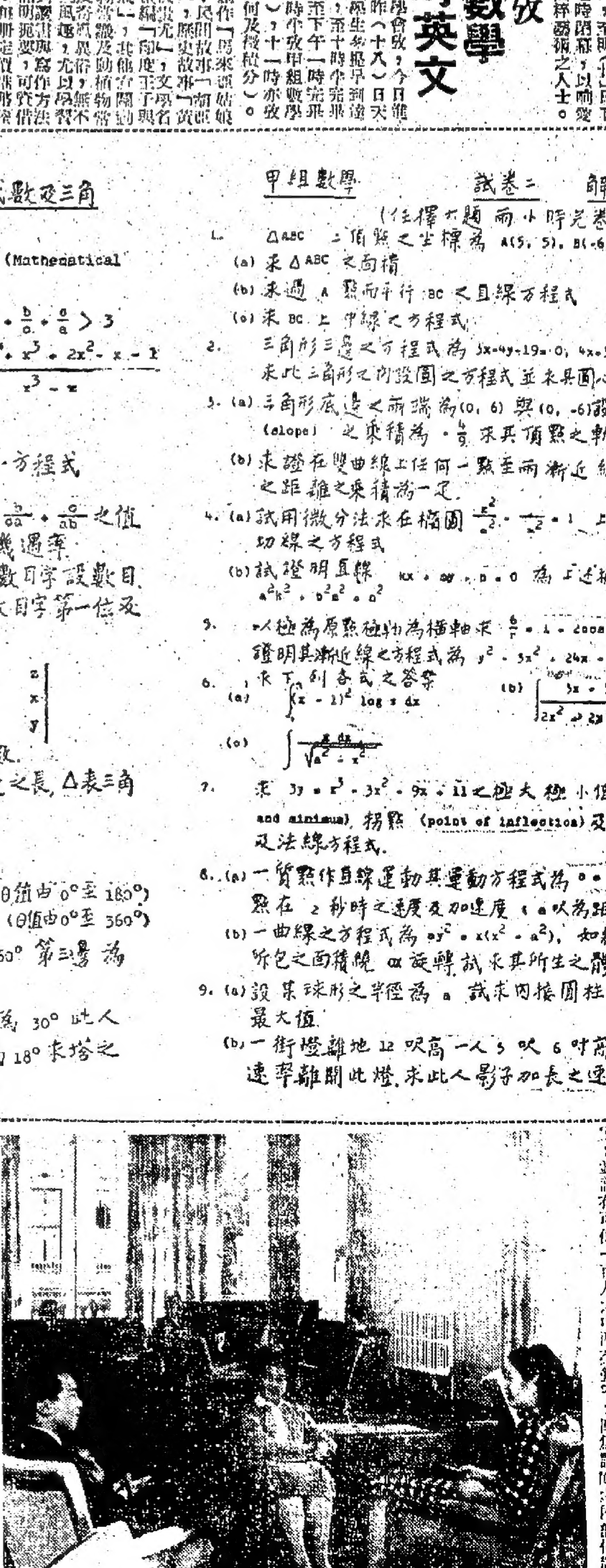

圖為香港在倫敦購買的「香港大廈」，以供本港留學生居住。

選用最新噴射螺槳推進器
子爵式客機
VISCOUNT
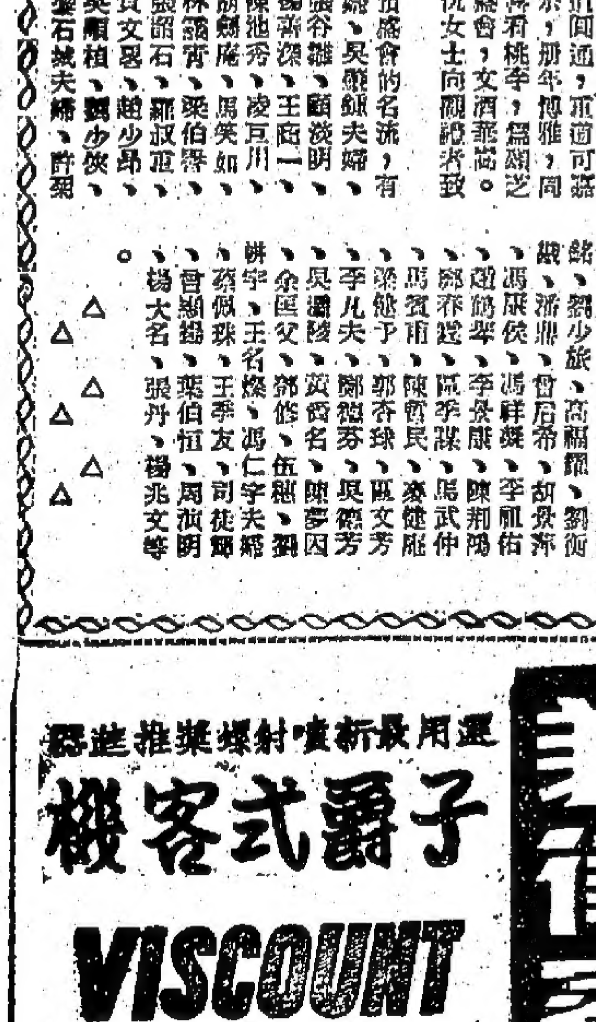

菲律賓航空公司
每日飛行
香港—馬尼剌
逢星期四加開上午班
子爵式客機之優點：
特大全景窗口
乘客可眺望遠近一切景物為世界客機之最新設備
安全 迅速 平靜 穩固
九龍半島酒店 電話：六三二七三一 六三二七三 六三二七三二
香港歷山大廈樓下 電話：三六九五七 二二二三一

德國 痔根斷
優點：不寒不燥，無麻醉性，老少咸宜，孕婦無忌。服食此丸，保證絕對安全，短期即見特效，止血止痛止癢，退炎消腫，免施手術，痔瘡自然消失，根本治療，永不復發。
主治：新痔，頑痔，血痔，內外痔瘺，脫肛，大便帶血，及肛門一切疾患。
德國漢堡愛活大藥廠出品 港澳各藥房均有代售
遠東總代理：伊士登洋行 香港雪廠街聖佐治行
注意：請認明綠地紅白鐵盒樣（原盒印有中西文）以免誤購贋品
內服消痔丸

（壹筒痊癒）

一條生路
陰虛久咳一症 患者損血銷形
百藥曾投無效 不須厭世輕生
今有一條生路 用養陰丸最靈
務望安心服食 定有無限前程
香港深水埗位元堂養陰丸藥行廣告

痔瘡 熊寶爾 [illegible]

本港新聞

印商被控藏毒案 辯方律師昨日陳詞 請准被告毋須答辯

指控方無充份証據支持控罪 官諭押候今日將由控方陳述

【本報專訊】印商及蘇人海員被控串謀及藏毒品案，昨晨續在維多利亞地院審訊，辯方兩名大律師分別陳詞，請求無須答辯。昨晨已致詞完畢，法庭宣佈將案押候至今日下午二時半續審，將由控方致詞。該案由侯洪官主審，檢察官路駟菲路主控，被告兩人爲：㈠摸軒特拉・維馬，卅歲，印籍，爲本港一間商行之東主。㈡許世雄，卅五歲，海員。昨晨開庭後，首被告代表律師麥尼路大律師稱：關于串謀之罪名，兩名被告協議買賣毒品，不是非法之舉，因爲在一批藥品而無毒，乃屬合法。因此，控方必須提出足夠証據，來証明第一被告與其他人等係未經當局批准而買賣鴉片，但是控方均未能提出有力証供，証實兩被告協同做出不合法之勾當，或被告使用不合法途徑來談合法行動。

律師又指出稱：控方在審訊被告罪名時，曾描述被告之嚴重罪狀，但是它與証人作供之供詞全無關係。而在控方供詞中，有許多處是與證人口供不吻合。律師又稱：在控罪中，指出第一被告曾先後輸入毒品三批，每次均將毒品藏于棉紗包內，可是在証人証供中指出僅「一次而已」。關於串謀一點，控方証供祇係謂有兩次兩被告人一起在首被告之辦公室中，而另外有一次在告羅士打酒店一宴會中，兩人亦在一起。律師謂：「如果一個人，因在一宴會中與另一有犯罪嫌疑之人會面而至亦受嫌疑，則在香港生活，亦太不容易。」律師又指控方並無証供証明首被告係犯藏毒罪。

代表次被告之魏深泉大律師致詞時說：不論在法律或証供上，控方不能將被告提控，控方忽略在法律上必須証明之點而控告被告。被告廻從衛生部獲得一種牌照，在本港沒有絕對的不許買賣毒品。控方應該傳衛務處之人員出庭，証明在本案是不應給牌照的，但控方對此點並沒有做到。所以控方未能証明被告犯罪。而且控方缺之証供指出次被告確知首被告所委託而交給他的一批寄售貨品的內容。關於在敗車房裡，控方沒有証供証明次被告知道該車房的用途。而且沒有証供指出該批鴉片廠在敗車房裡，唯一的証供，就是許多綿紗包存放在車房，但是，沒有指出那些綿紗藏有鴉片。又控方沒有証供指出首被告和次被告間之關係，及兩人有關對話，所以不能支持所控的串謀罪名。控方只是以現次被告，可是一個人不能因受懷疑而被定罪的。（尙）

外來土酒滲入市場 港釀酒業受打擊

工商處對酒廠欠稅多通融辦理

【本報專訊】本港工商業，年來日見衰落中，但係估不一，業以估有本港較大館據之釀酒業，本年上半年度亦陷于不景。據本港釀酒業互助會珍酒廠總經理潘振明昨對記者談及釀酒業最近一般情況稱：該行業自去年遭受不法之徒，販賣非酒之影響，後經政府嚴緝根絕，元氣初復之際，近復被外來之非純正米酒滲入市面，降價推銷，復因夏季淡月期中，因此本港各酒廠，多不惜減價推售，以抑得數宗納酒稅，而各家售酒，亦因上述種種關係，業務亦甚不景，因而拖欠酒稅，廠有延期時間，故年來與酒業所受之欠稅，都多通融，打擊更大，形成生意一蹶，本人因兼任社團利酒機關，收賬困難，職務太多，以致對業務上多顧照不及，並又據潘君談及被控欠稅一事稱：工商處中，放出職項，嚴免欠處近亦知釀酒業最近，于督促追收，對店員之困難，故對各廠家之指斥，亦不大過甚，以致遭遇此次之事件，幸璀法庭以寬大之好意，本人今生云。後悔有豫漸網除社團職務，專心業務，以[illegible]。

紅寶石大餐廳 萬宜大廈新址將揭幕

[illegible]菜以獨特，欣賞高度古典音樂，香國大廈紅寶石，自創辦以來，深隨港九人士賞識，故業務暢盛。茲悉：該處九龍半島一方，未主持人等以紅寶石偏能爲港眾人仕服務，故特就在中環萬宜大廈而闢總舖道中之二樓爲理想地點，開設紅寶石大餐廳，經數月來精心設計，始工裝修完竣，美奐美輪，富麗堂皇，爲本港第一流大餐廳。紅寶石準於月杪即可爲各界人士服務。

葡國新總統就職時 澳門囚犯可獲大赦

【本報澳門專訊】葡國總統羅必時，不再參加競選下屆總統而宣布退休，下屆總統一職，經由葡國各地普選，結果選出葡國海軍部長湯瑪斯接任總統之缺，接任之期，本年十一月間正式就任。據聞新任總統上任時，帶來一個給予葡屬各地囚徒之福音，新總統就任時，各地囚犯得到大赦，而澳門亦有不少刑期將滿之囚犯，屆時亦可望獲得大赦云。

播音與電視

香港電台：上午七時報時，時代曲。卅分國語教授。五十分時代曲。五十八分天氣報告。八時粵國潮語新聞，每日公衆活動報告，特別報告。卅分節目預告，歌伶粵曲。九時京曲。卅分潮州曲。十時主婦最主要的功課：烹調。十五分時代曲。三十分錄音轉播倫敦電台昨晚國語節目。四十五分各地作曲。十一時「數日之旅」連續性短篇廣播劇節目「飛燕」。卅分粵曲。十二時報時，故事演講「一泓照官殘結爪破三仗」。卅分民間故事粵曲。一時報時，時代曲。廿八分天氣報告。卅分粵國語新聞，特別報告。五十分音樂。二時「蘇州彈詞」「三笑姻緣」。卅分粵曲演唱。三時廣播劇化小說「蓬門淑女」。四時卅分故事演講「張淑夜」。五時「歐西樂理漫步」。卅分兒童節目「第一號漁船」。四十五分「在你的周圍」。六時報時，粵國語新聞簡報，特別報告，潮客語新聞，特別報告。卅分英語教授，用粵語解釋。四十五分粵語流行曲。七時英國生活特寫節目。卅分廣播劇化小說「春夏秋冬」。八時報時，粵曲。卅分國學常識講座：第六講：「諸子學概說」。五十八分天氣報告。九時轉播倫敦國語新聞。十五分轉播加路連山球場港協會對足總會督憲杯足球比賽情形。十時十分音樂。十五分錄音轉播倫敦電台粵語節目。卅分「蘇格歡聲」。十一時卅分天氣報告，明日節目預告，「寶門歡聲」，時代曲。十二時全日廣播完畢。

麗的呼聲銀台：七時麗的呼聲進行曲，口琴。十五分天氣預測，粵語流行曲。卅分早晨音樂。四十五分時代曲。八時新聞報導，天氣報告，銀台節目報告。十五分聽戶祝壽祝婚點播，健祝節目報告。卅分錄音粵曲點唱。九時卅分時代曲。十時婦女講座。十五分今日事。廿分廣東音樂。卅分粵曲漫談。十一時兒童戲劇化故事「雙雛燕」。十五分粵曲。卅分民間傳奇故事「孝女血花石」。十二時新聞報導，金台節目報告。十五分証券交易所股市及金融行情報告。廿分聽戶祝壽祝婚點播，天氣報告。卅分文藝愛情故事「東風情淚」。一時：時代曲點唱。卅分諧劇「特殊職業」。二時彈詞「玉蜻蜓」。卅分國語故事講述「官場現形記」。三時潮語歷史故事「三寶太監下西洋」。卅分潮語武俠故事「商菲劍」。四時聽戶祝壽祝婚點播，電視節目報告。十五分粵語流行曲。卅分文藝故事「摧婚曲」。五時寓言新編「一個蜘蛛網」，（金價報告）。十五分粵曲。四十五分時代曲。六時怪俠題「平安小姐」。卅分時代曲。四十五分粵曲。七時偵探小說「兇手擒兇」。卅分時代曲。八時新聞報導，天氣報告，銀台特備節目預告。十五分攝影講座。卅分粵曲。九時民間故事「雲鵝娘」。卅分麗歌晚唱。十時卅分通俗故事「七俠五義」。十一時新聞報導，體育消息，明日節目報告。十五分夜半奇談「義莊屍變」。四十五分夜音樂。十二時完播曲。

麗的呼聲金台：七時麗的呼聲進行曲，國樂。十五分天氣預測，各地雜曲。四十五分口琴，電視節目報告。八時時代曲。卅分新聞報導（國語潮語客語），天氣報告，節目報告。九時平劇「紅娘」。十時潮州曲。四十五分今日事（國語潮語客語報告），電視節目報告。十一時福州歌曲。十五分東榮調弟歌曲。卅分河北大鼓「小八義」。十二時新聞報導（國語潮語）。十五分國語家庭食譜「豬心」（特備節目報告，天氣報告）。卅分平劇。一時國語中篇小說「叛逆的女性」。卅分時代曲。四十五分陳播歐康劇團粵劇「香羅記」。五時卅分俠義奇情小說「寶劍恩仇錄」。六時南管演唱「岳飛傳」。卅分轉播港台節目：英語教授。四十五分時代曲。七時粵曲。卅分偵實故事「逃獄英雄」。八時新聞報導（國語潮語客語），天氣報告。卅分歷代故事雜談。九時歐西流行歌曲點唱。三十分轉播督憲杯足球賽「港協對足總」。十時十分音樂。十五分時代曲。卅分國語偵探小說「原來是你」。十一時新聞報導（國語潮語），明日節目報告。十五分平劇雜談。十二時完播曲。

麗的映聲：五時兒童節目：卡通片。卅分直接播映兒童節目。卅分兒童片「林工丁傳」。六時休息。七時卅分電視實錄。四十五分直接播演「影劇人物介紹」。八時英語短片「七十七槍騎兵隊」。卅分直接播演「電視測國號數」。九時新聞片（本港及世界新聞）。十五分英語短片「孤度山恩仇記」。四十五分英語長片「保羅探長」。十時四十五分最後新聞及天氣報告。散場曲。

綠邨電台：七時開場曲，報告即日節目，經緯滑稽序曲。八時十五分祝壽祝婚點唱，經緯時代曲唱片。九時粵曲唱片。十時時代曲唱片。卅分粵曲唱片。十一時時代曲唱片。卅分諧劇。十二時羅保博士作品選唱，經緯時代曲唱片。卅分天空小說「彼蝕掩兒」。一時卅分（天氣報告），經緯時代曲唱片。二時特約電影故事「蓬門淑女」。卅分粵曲唱片點唱。三時倫理小說「萊蒲影鳳」。卅分特備南音「玉連環」。四時明日節目預告，經緯粵曲唱片。五時時代曲唱片。卅分童話新聲。六時趣劇化小說「寄出郊外」。卅分粵曲唱片。七時通俗故事「東周列國」。卅分時代曲唱片點唱。八時武俠小說「遊俠恩仇記」。卅分時代曲唱片。九時中文節目完畢，經緯播送西文節目。十二時全部廣播完畢。

昨午九龍城太子道 巴士貨車相撞 乘客飽受虛驚

【本報專訊】昨日下午二時四十分，九龍城太子道巴士總站附近，發生一輛小型貨車與雙層巴士相撞事件，幸無傷人，祇乘客吃一虛驚。出事之兩輛汽車，一爲九龍巴士公司行走佐頓道至九龍城十一號路線之雙層巴士（車牌四九九六號），另一輛爲小型貨車，當時該巴士係由佐敦道開往九龍城者，當由馬頭涌道駛出，正沿路心圓形安全島邊駛入太子道而轉往總站時，而那部小型貨車亦與該巴士同一方向行駛，大概因車輛距離過近，致貨車之右前輪撞向巴士之左前輪，[illegible]巴士車頭之「一」字牌被撞離，巴士無大損傷，因總站近在咫尺，乘客均紛紛下車，[illegible]後交通警到場處理，將當時情形紀錄存案。

沙田汽車單車相撞

昨下午一時半，新界大埔道入味沙田路面，發生私家車與單車相撞，[illegible]「A八八三」號[illegible]，事後如何與前面[illegible]，事後同往警署報案。（求）

九龍城太子道昨午小型貨車與巴士相撞時情形（新聞社攝）

檢查許夢影心理報告 法官謂未便公開宣佈

判入獄兩週被告聞判揚聲大笑

【本報專訊】本月十一日在法庭被控身爲男性，引誘男性作猥褻行爲之許夢影，當時法官宣佈押候一星期再審，將被告先押至大監房，以便請政府心理學專家檢查被告心理有無變態。昨晨再度提訊，被告之頭髮已剪成男裝，身上仍穿女服，赤足無鞋，其狀頗怪。此報告由政府醫官交給法官秋人之報告書，法官對衆稱：此報告是不能公開宣讀。結果判被告入獄兩個星期。被告聞訊後揚聲大笑，向法官稱謝，致謝輕判之恩。

被告于六月九日晚上十一時卅分，穿唐裝衫褲在許身後，以東西交給許男子兜搭，男子見許身後，以「一元三味」玩意，彼當時在許身後，在許肩部淵下，警方人員即將被告拘捕。（文）

曉星影業公司 招考訓練新人

尖沙咀加拿芬道四十四號曉星影業公司，除組織外，展開業務，計劃新片，即將開拍，爲求擴大演員陣容，[illegible]曾由[illegible]最近公開招考新人，[illegible]（求）

偷竊疑犯向官訴苦 在雜差房被毆重傷

法官原判被告交警方看管 卒改押監獄並送醫院驗傷

【本報專訊】根據法律，一名被告人在控方提出充分証據證明他有罪之前，他是一個無罪而應受法律保護的市民。但被告人被判有罪之後，亦只有法官才能給予他以應得之懲罰。但是法庭上，如常常有被告人對法官申訴他們未受到警方人員的毆打，則法庭又有一名被告對法官透露他遭受警方人員毆打的事實。

該被告人名黃守義，卅五歲，被控㈠六月十六日在李鄭屋村偷去別人之手鎗一隻，價五十元。㈡六月十六日在李鄭屋村偷去別人手鎗一隻，價三元。該案是日在荃灣裁判署提訊，控方請求將被告還押三日，以待調查。法官照准。被告聞法官判決之後，向法官說：他是六月十六日中午被拘的，由當日下午至十時，被他押在雜差房（偵緝部），被三四名便衣人員，用鐵鏈鎖着，毆打他四次之多，使他全身受重傷，腳部且腫，難於行動。被告人並在法官指示之下，當庭指出在「一一〇」號偵緝官跟隨於其後。法官聽被告人的申訴之後，立即下令將被告交監獄部門看管，並將被告解往九龍醫院驗傷及治療。（乙）

學警一批週末結業

【本報專訊】學警學校第一批學警共三十人，將於本月廿一日（星期六）在香港仔警察學校舉行畢業檢閱儀式，屆時九龍助理警務處長亦將主持檢閱。參加受檢閱之學警，計有男學警二百三十二人，女學警廿六人，及女性學警卅四人。香港警察樂隊亦將在該處奏樂助興。（二）

英納格表廠董事長抵港

瑞士英納格表廠董事長萊歡先生，此次飛赴遠東各地視察業務，先赴日本，馬尼拉兩地，現已事畢，特於前（十七）日下午乘機來港，約有兩週之逗留，此間該表代理李惠利先生曾往機場迎迓，云為萊歡先生近照。

社團動態

女青年會定期舉辦少女夏令營

即日開始報名「八一」舉行一週 十二歲至十五歲女生均可參加

香港基督教女青年會，乘著假餘暇，舉辦少女夏令營，以鍛鍊兒童體格，該營地點，定由八月一日起至七日止，通過一週舉行，營地設備完美，而且山明水秀風景清幽。女童學生，渡假滑道，又可吸取課外教育，尤爲一種良好機會。

此項少女夏令營，歡迎各校女同學參加，凡十二歲至十五歲品行端正之少女，均可參加，由即日起報名，至七月十五日止，限額八十名，額滿即截。每人須繳費用廿元（包括膳宿費十二元六角，教材及雜費七元四角），報名時即繳款，報名地點分在：㈠總會所：本港麥當奴道一號；㈡市區會所：中環都爹利街十一號五樓；㈢九龍會所：窩打老道六十七號C二樓等處。

少女營之七天程序，昨已編定公佈，茲採要如下：（第一天）抵達目的地後，將舉行歡迎晚會。（第二天）早操研經，角類測驗，少女儀態講座，分組旅行，游泳，燒烤大會，野營，燭光晚會。（第三天）滑術比賽，詩歌，手工，分組活動，戲劇比賽等。（第四天）早操，手工，土風舞，雜技，林區家訪問，漁家訪問，手工，天才表演，營火會。（第五天）招待家長，水運會，欣賞晚會。（第六天）旅行，話劇，歸程。（第七天）散會。在營期內，每日分有例行之早操，早禱，研經，營地整潔，晚禱，及營歸節目等。

港九中醫師會舉辦夏季贈醫藥 並籌建永久贈醫所

港九中醫師公會，前在該會討論關於舉辦夏季贈醫藥及籌建永久贈醫所等問題，出席者有理事長岑鶴齡、陳子健、吳天寶、梁少明、鄭主奇、陳傳珍、譚一平、周民光、張作同、何炳恩、林澤寶、陳一峯、吳仲文、許建寧等，議決各項，以致旅遊天氣不常，晴雨冷暖，人多疾病，尤爲時甚，爲體恤貧病起見，由同人自七月十五日起至八月卅日止，每日上午贈診贈藥，決舉辦夏季贈醫，並派定如次：陳樹桓、關竹濤、林佩強、郭錦等，分別到各處贈診。

[illegible]

灣仔街坊會 徵求隊伍今日出發

請李子震授旗

灣仔街坊福利會第八屆徵求會員大會，自二十九日下午假座北角英皇酒家舉行授旗禮，已於昨（十八）日下午假座華民政務司李子震主持授旗，今日出發徵求，並由各界領袖參加協助。該會理監事爲徵求隊長，已由何德胰、張西瑞、何炳恩、何宗聰、陳錦滔、許耀峯等分別任隊長，徵求徵收會員。該會並推任理事長何德胰任主任委員，任委員[illegible]。

華民司巡視九龍婦女會 參觀鈎織班授課情形

【本報專訊】華民政務司麥道軻，昨（十八）日上午九時四十五分，前往九龍婦女會巡視，該會地址在彌敦道，由該會主席等陪同。巡視華民司署九龍辦事處之前，順道往訪該婦女福利會巡視。隨行者有副華民政務司李子震、關防局金富倫等一行前往九龍婦女會巡視時，該會會長陳大夫人、主席馮子英等陪同參觀，各部門，及該會鈎織班授課情形，極感興趣，稱讚不置。

西區婦女福利會 積極發展會務 籌募福利經費

西區婦女福利會第三屆職員就任後，即展開各種婦女福利工作，舉辦婦女教育，擴充各種技術班，使婦女增加技能，成人教育，保健，社會服務等，更常舉辦認識與學習，並將努力推動其他工作。

[illegible]

店員訓練班今晚開課 參加者憑証入班聽講

【本報專訊】尖沙咀街坊福利會主辦之「店員訓練班」，將於今晚九時開課，參加之學員，已報名參加者，必須依時到該會出席。

正覺蓮社贈醫贈藥

香港正覺蓮社，自昨日起由正覺蓮社贈醫贈藥，地方寬大，並聘請名醫師應診，逢上午十時起至下午，貧病者，均可前往應診云。

莫氏宗親會讌賀莫子峯

莫氏宗親會理監事全體同人，定十八日下午假座北角英皇酒家讌賀該會長莫子峯先生榮任三院總理，出席者有莫贊英、莫詠榮等數十人。

三團體贈醫開幕

港通中醫師公會、中華中醫師公會、[illegible]等團體合辦第十一屆贈醫，昨（十八）日開幕，由[illegible]主持，[illegible]。

張氏宗親會定期宴宗彥

旅港張氏宗親會，定期本日舉行歡宴宗彥，歡迎張玉麟、張鐵等各界宗親參加。[illegible]

港九面世最早的煉奶

風行六十餘年

鷹嘜甜煉乳

滋養豐富 育嬰珍品

特別注意

購買煉奶時，必須指定要純正全脂煉奶。雀巢出品之鷹嘜煉奶，係採用品質最佳及最純潔之全脂牛奶製成。

雀巢奶品公司出品

NEM 47

今晚督憲杯決賽
華聯抗西聯
八時半在嘉山上演

【本報專訊】督憲杯第二戰，今夕八時半在加路連山場舉行，由協會華聯隊對總會西聯隊。券價分二元四角及一元二角兩種。

這項錦標是由足球總會及香港華人體育協進會聯合舉辦的每年舉行一次，以兩場決勝負，如各勝一場則作第三場決賽。本屆華聯隊曾在第一戰以三比一勝了西聯，如今夕打和亦得冠軍。西聯如能擊敗華聯，始造成各勝一場之均勢。

今夕出場的華聯隊，除了姚小鳳的南華預備組赴台不能出戰之外，其餘全是本屆亞運足球冠軍隊的隊員。黃志強、莫振華、羅國泰、周少雄、劉儒、陳輝洪、林尚義、郭錦洪及劉建中各健兒，曾在東京大演身手，傳來電訊及傳真照片，每令球迷興奮與刺激。今夕華聯以亞洲盟主的「原班」人馬出戰，會吸引相當大量的觀衆。

總會西聯隊與前夕在國際杯出賽的英聯邦隊完全相同。這隊曾以三比八敗於中國隊之手。不過，前夕杜永爾與秦倫均未有出場，分別由戴維斯與泰萊士替補，戰鬥力當然因此削減。聞今夕兩人決表上陣，與華聯隊一拼。

這次亞運會被發現的中衛良材是林尚義。在夏令球賽出身的小林，最初是打右翼的。這後升上甲組之時，先後任過傑志與東方勢力，但他在右翼位置的演出平平無奇。去年東方高保強足傷後，尚義改踢中衛，竟中規中距。最近在東京代表中國出場，曾任中衛及左中衛兩職，均表演出色，故今後他願致力研究這兩個位置的打法。筆者認爲尚義有射門的頭，實可練習作「第六前鋒」的一般技術，一如昔日南華的黃柏。故我認爲尚義將來打左中衛的成就，會比踢中衛爲佳。今夕華聯隊以全力與西聯對抗，如不賭氣，應蟬聯這項錦標。（成白）

（華聯隊）

領隊：余樹泉，教練：楊根保，隊長：郭錦洪，醫師：蔡景文。

林尚義（東方）　莫振華（南華）
郭錦洪（南華）　羅國泰（星島）
劉　儒（南華）　周少雄（巴士）
劉建中（南華）　郭　有（傑志）
北（巴士）　　　黃志強（巴士）
陳輝洪（傑志）　何　志（南華）

後備：郭秋明（巴士）、郭森（巴士）、楊偉韜（星島）、郭滿華（巴士）、何應芬（東方）、何（濟何）。

（西聯隊）

泰兜和
路　麥堅士
賓　士
北　士
活　薩　麥堅士
麥席尚
杜永爾　文　登　森　典路頓

世界盃足球賽
蘇聯勝英國
北愛爾蘭擊捷克
威爾斯淘汰匈牙利

【斯德哥爾摩十七日美聯社電】蘇聯足球隊於星期二日，以一對零擊敗英國隊，而取得世界足球錦標賽之複賽權。北愛爾蘭以二比一勝捷克，而取得複賽權。北愛足球隊將於本星期四與法國隊比賽。威爾斯足球隊今日以二對一擊敗匈牙利隊而進入世界杯之複賽。匈牙利隊於是被淘汰。

【斯德哥爾摩十七日路透社電】世界杯足球賽之複賽，將於星期四（十九）日舉行，參加隊名及比賽地點如下：西德對南斯拉夫，在馬爾摩。法國對北愛爾蘭，在諾哥賓。巴西對威爾斯，在哥登堡。瑞典對蘇聯，在斯德哥爾摩。比賽均在下午六時（格林威治時間）開始。

港督招待
港馬大學埠際球員

【本報專訊】港督柏立基爵士伉儷，昨日下午五時一刻假督憲府設茶會招待第六屆香港大學與馬來亞大學埠際木球、曲棍球及足球隊球員。昨午被邀請者，有郭贊夫婦、利銘澤夫婦、港大教授高比、万維士、戴維斯及兩大學球員等百餘人，極一時之盛。港督對馬來亞大學形勢甚感關懷，頻頻垂詢該校代表有關馬來亞各項近況，迄六時許，各嘉賓始盡歡而散。（洪）

英蘇戰情

【斯德哥爾摩十七日路透社電】英國對蘇聯之戰，英國未遇出水平，臨門一腳軟弱，以致結果蘇聯以一比〇氣走英國，特蘇聯射入那勝利的一球，是左翼伊爾英於六十八分鐘射入右上角入網。

較早之前，第一次出賽的新右翼巴拉布蘇曾附大射中門右上角，彈回場內。

英國雖然負了，但他們是有足夠機會給予挽救垂危的，但因爲，他們的失敗，是與過去戰一樣，於臨門一腳不足，就是敗於失勢太弱。英隊的中場爭奪是不錯的，但反過來說，蘇聯的守衛也不弱，由於在被壓的時候均能鎮靜應付，故他們的破門似乎也是合理的，而勝將稀罕，更很少有錯誤。新的右翼巴拉布蘇，雖然球運淵源，但推進功夫却中規中矩，射門術則很差了。前鋒最弱的一環，要算中鋒泰萊了，他對於蘇聯的守衛，一下子就很容易失球，他起腳又慢，更常常走失了位置。

蘇聯的球運較好，但英國却佔了七成五攻勢，照說可以獲勝的。另外一個新將彼得布洛資也守得很好。英國最大的損失是蘇聯以一球佔先的九分鐘，一個空門機會離門不及十碼，他竟然錯過了。此外還有不少良機，但英國的前鋒，都糊塗錯過了。英國的前鋒雖然「表演不佳」，但守衛線上並沒有灰心。中衛萊特，配合着一雙後衛侯活與班克斯，打得很美妙，仍然踢得很好，傳過去一一閃避。

匈牙利難民
向匈隊示威

【斯德哥爾摩十七日合衆國際社電】匈牙利難民散發反共傳單，作反共之示威。

加世界杯之威爾斯隊擊敗匈牙利隊，係反對匈牙利之示威。理納茲之一場比賽，威爾斯對匈牙利中，匈牙利中衛西波斯故意踢威爾斯隊球員黑成德之腿部，被罰離場。北愛爾蘭隊在法定九十分鐘之時間內，與捷克隊打和，加時後北愛爾蘭隊獲勝。捷克隊曾被罰一自由球，捷克球員普巴力憤然將球放在罰點上之皮球踢去，球證認爲犯有侮辱「球場法官」之行爲，立即罰其出場。

威爾斯對匈牙利一場，使得觀衆二千八百廿三人，其中有數百人爲匈牙利難民，彼等手持匈牙利旗幟及革命標誌，並有許多響應黑紗。警察奉外交部之命令，使彼等除去其黑紗及標誌，乃有兩難民，率命離開球場。

·圖片說明·港督柏立基爵士，昨假督憲府招待港馬大學球類埠際賽代表，圖爲港督與代表談話時情形。（本報記者呂攝）

台國光足球隊
昨日戰和東華
今對元朗魚商
延期返台將多賽兩場

台灣國光足球隊，今天與組作第六場賽球。會隊，下午五時正開賽。賽後元朗鮮魚商會，並設宴款待客隊。茲將兩隊雙方名單列次：（元朗鮮魚隊）領隊梁琛，隊長黃金添，隊員楊錦、徐森、袁錦棠、郁森、林錦麟、譚炳坤、李炳燦、梁輝祥、李燕、鄧棠。（國光隊）領隊彭沛萊、黃瑞超、蔡子加、趙勁葵。

國光隊在新界埔陳東華隊，球場，對東華隊演出相當良好。東華雖派大部份甲組鮮兵上陣，亦感應付困難。上半場，東華久攻不下，反在十六分鐘時由國光射入一球，仍以一比〇佔先。下半場，東華調整陣容，由譚泉得機射入一球，比成一比一和局。昨役兩隊陣列次：（東華隊）李周、謝德、偉民、李河、葉國、劉松、譚勝、梁蒸、余志、明可、泉、森、傑。（國光隊）陳東、黃志強……

聯隊陣容
昨已選出
聯賽頒獎表演賽

聯賽頒獎表演賽，已定於本月廿六日下午八時半，在嘉山舉行，由聯隊對冠軍南華。關於聯隊陣容，業經足總選委會昨日選出，茲錄如下：

林尚義（東方）、麥兜和（陸軍）、司徒堯（傑志）、羅國泰（星島）、麥匠高（陸軍）、北利（陸軍）、劉志霖（巴士）、文（巴士）、何應芬（東方）、鄧森（巴士）、陳輝洪（傑志）、麥啟時（陸軍）、郭有（傑志）、林錦棠（巴士）、何應芬（陸軍）。

排聯擬下月舉辦…賽

港九排球聯會，昨日下午六時，假伊館召開本月份執委會，出席者有：余森燕（主席）、李杏林、馬兆萊、王森、陳虎、阮景遠、何領隊赴日參加亞運會報告，朱列舉此次大會參加選手人數，共有一萬三千六百七十元，計贈獎手三千三百八十元，陳振泉二千五百元，溫金銘一百元，徐李譚子遠三百元。另余森燕四百元，港協會補助三百元，馬兆萊四百九十元，陳一千三百元。議決各案如下：㈠定七月十二日舉辦三強賽，或四強邀請賽。㈡關於舉辦六人排球邀請賽。

李周、偉民、謝德、河、葉國、松、勝、譚、泉、森。

（國光隊）陳、東、黃、彭沛萊、趙勁葵、蔡子加、劉振浩、黃瑞超、侯振源、陳宗駒、周本達、劉博、梁寶昭、蘇九齡、陳振源、陳振洪、徐寶良、王瑞之、鄧松盛、張騰雲、譚昭、余少棠、錢維、陳亞琛、謝崇毅、戴方岩。又昨天六時廿分，

丙組足球賽
愉園後消升級

（國光隊）王瑞芝、陳重慶、徐應昭、伊鋭、鳴、余少棠、蘇九齡、郭松盛……

（又訊）台國光足球隊，因四川輪入塢修理，須延遲在本月廿五日始能返台。故決約該隊再特與東方及陸軍兩隊比賽，預定作兩場表演云。

本屆丙組足球聯賽已近尾聲，因有愉園、後消、中巴三隊同分，須作三強決賽，以定名位。而愉園對中巴，愉園以三比〇勝中巴，終以一比〇氣走巴士，昨後以二比一勝後消，取得冠軍，後消隊在嘉山球場與乙組，而後消隊以一比〇勝。

籃球銀牌賽開鑼
東方勝海濤
鯉城克珠江
女子海濤輕取南華

【本報專訊】銀牌籃球賽，昨晚在修頓場開鑼，三場比賽，以東方對海濤最爲緊張，東方以兩分勝海濤。女子組大海濤以大比數勝南華，而鯉城勝珠江，則各球員之氣勢甚盛。

江，頭場女子組，鯉城對珠江。首場比賽，鯉城以技術、體力均佔優勢，上半場以十二比四，下半場以三十一比廿一，結果以四十三比廿一取勝。

第二場鯉城對珠江，鯉城以四十三比二十九，以七十九比五十一勝珠江。大戰海濤女子組以大比數勝南華。

東方對海濤一戰，兩隊實力均等，比賽緊張，海濤以四十一比三十八領先，後東方奮起力追……上半場十三比十二，東方以四十三比四十一勝海濤，海濤十一比十六，成功。

木盾七人賽
秩序已編定

一九五八年至五九年度足球季然料齡七人賽，已於昨日下午五時抽籤。

出賽名。本屆參加隊伍：比賽管理委員會，於昨日下午五時四十五分開會，並決定廿一日晚預賽，廿二晚複賽，廿三晚再決賽，全部賽程，均在修頓場舉行。

本屆賽採淘汰制，甲乙丙組不限組別，均可參加。昨日之抽籤，一組球隊，不同組，第一組有南華、陸軍，而第二組有七大，但在第四組，而東方，三組有星島及巴士兩組，預賽在修頓場，廿日晚上演。茲將抽籤結果錄後：

（廿一日）下午六時：陸軍對海軍A；七時：巴士對南華；七時半：東方對東南A；八時：星島對吉；九時：中華對東方；（廿二日）下午六時：南華對東華；九時半：陸軍B對星島；九時：東方對南華B；九時半：東華對陸軍B。

祖國行（三）

霹靂火

台北的商業發展，平均都極進步，尤其是飲食業最爲蓬勃，四年前我到台北，獨無僅有的「蓬萊館」大同酒家（現在的新蓬萊門）裝修簡單，至今百業門的招牌依舊，但因爲業務發達，大加擴展，已是不同凡響了。台北酒家，又多又大，芳和館南酒家，都是大酒家，東江菜馳名，尤以新陶芳最旺市，午餐晚飯時，座無虛位，間或有名廚掌廚，以致生意滔滔。因此坐落冷氣，讀者到台北人游，都有名廚，裝設冷氣，似乎都很舒適。

在市面走馬看花，最吸引人的，要算是櫥窗裏的國產貨。

使人驚異的是，洋貨行和洋貨店生意清淡，不少關門大吉。考其原因，由於國產品供應充足，無需外求。四年前我在台北見到，一條底衫，一條底褲，都靠外國運來，打正稅或走私輸入口，物價奇昂。到現時，我見到市面櫥窗上琳瑯滿目的「的確涼」和絨料、布料、線衫底褲、尼龍製品，應有盡有。「的確涼」西褲，明碼標價六十元一條，花布五光十色，五六元一碼，這般廉價，試問外來貨物，怎能立足？外貨已無利可圖，誰願運貨入口？拍賣行、洋貨店黃金時代已過，故生意清淡。

不過，反攻復國更需要的是經濟，爭取外匯乃當前之急，我在日本所見，日政府爭取外匯，獎勵出口貨，無微不至，這點我政府不宜忽畧。

台北的商業發展，售價可分期付款，可分期付款的，不過售價六百合幣，伸港幣還不到一百元，還可分期每月付一百元，電冰箱六十元一部，國產電器機具出品，雖使外貨滿入，也難推銷。據說國產電器，多運銷東南亞各地，取得不少外匯。祖國的安定，實由於須自力更生。

工人，故此工人階級的工作極安定，但公務員和軍人，所得待遇很微薄。一個三輪車伕每月收入，最少一千元合幣，據三輪車伕語我，他們平均每月可得一千五百元至二千元收入，生意好的時候，收入就不止此，但公務員就及不上三輪車伕了。

工廠逐漸林立，因此需要大量

鳴謝保心安

表明姚德死因

吾夫姚德不幸於六月七日下午跳樓而死，實出乎意料之外，今將事實刊付：姚德自到保心安澳門枝店任職，已有十多年，向安無事，姚德一向有事呈報總行，總行即另付補助費，但今次腳腫不報總行，自尋短見。姚德按月除薪金外，另有門沽批發佣，年中另有補助費，吾向無設檔補衣事，我姚德七十多歲，東家仍照寬待，積欠五個月數未付港亦延到六月一日來信問及一次，但延遲付數回港亦常慣事，此非重要性，不至因此而死，且其兩子亦有使用付給，又非因經濟而出此下策，吾實不明他死因。蒙保心安總行郭柱南先生六月七日星夜着家人到澳安慰我，着我全家照舊在枝店居住，不用租，前樓一大廳房放空，向不租與人，亦可照舊如意使用，姚德身後使用由總行支付，我等三人生活費現由郭柱南先生支理，今蒙如此關照，實深感銘，刊報鳴謝外，並表白姚德之死因。

徐沛英啓

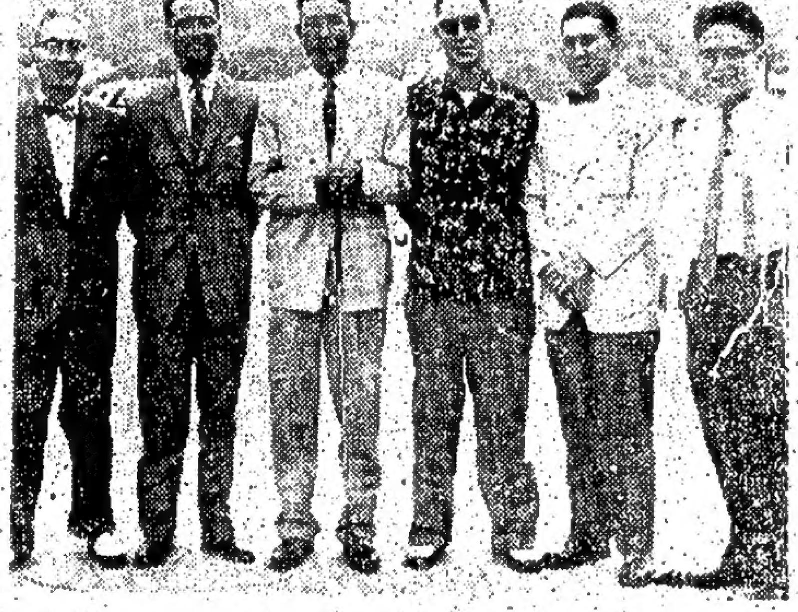

圖片說明　高爾夫球名教練陳金獅，前任香港高爾夫球會聘用，昨日抵港，圖爲與陳氏歡迎者合影。（本報記者杜攝）

九龍尖沙咀
路甸士柯
良友大廈
COMPANION COURT
一萬餘元起
交通方便・地區高尚
用料上乘・美化堅固
紅色浴顏・自動電梯
免費代封
騎樓鋼窗
說明書備索

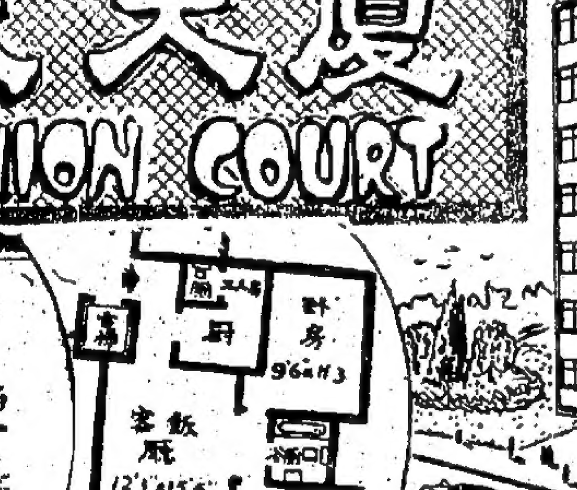

成利建築公司　九龍彌敦道二二一號三樓　電話五九六四八六（二〇六）

崇基學院招生

名額：各系一年級新生一百六十名，及二、三年級轉學生。
學系：（甲）文學院：中國語文、歷史、英文、教育、社會學系；（乙）理學院：物理、化學、數學及生物學系；（丙）工商管理學系。
報名日期：六月十六日起至七月十五日止。
報名地點：新界馬料水本院、香港東區報館、九龍新界大埔道十一號。
考試日期：七月廿一日至廿三日。
考試地址：香港……
索章處：㈠香港堅道……㈡九龍……㈢……
院長　凌道揚

三育中學

清水灣正校　旺角分校
班級：高中一二年級　初中各級　小學五六年級
初中各級新生　小學四、五、六年級新生　小學備取一、二、三年級生　幼稚園乙班新生四十五名
報名日期：即日起上午九時至十二時，下午二時至五時
報名地點：九龍界限街五十二號旺角分校　電話：五四三九九
考試日期：六月二十九日（星期日）上午九時起
考試地點：界限街五十二號旺角分校內
校長　D. W. CURRY

娛樂宮
今天隆重獻映
湖海無敵，情場稱雄！
寫情細膩，打鬥兇狠！
請即定座！

湖海梟雄
THE LONG HAUL
血淋淋的故事，爆炸性的鏡頭！
「聖袍千秋」英偉主角：域陀米曹
「紅杏春風嫁有期」女主角：戴安娜・黛絲
性格巨星：柏德力・亞倫・聯合主演
歌倫比亞緊張刺激揭露黑社會內幕巨片！
黑吃黑，惡鬥惡！
拒金錢誘惑！過美人關！
黑社會內鬨！走私黨暗鬥！
MEGASCOPE
片上中文字幕

娛樂

「蛙人敢死隊」女主角
琪莉亞姬莉

—劍虹—

這一位青春活潑的小妮子，可說是個幸運兒，她從來沒在水銀燈下工作過，也不是什麼戲劇學校學生，不過是個時裝攝影模特兒，祇憑著她父母給她的一副「本能」美麗的臉龐和玲瓏的曲線，使她給美高梅所網羅，和她訂約為基本演員，週薪三百元。琪莉亞姬莉現已一登龍門，聲價十倍了。

筆者在上次（十五日）曾報導「蛙人敢死隊」一片裏有一個漂亮的女主角，扮演丹地利的妻子安娜，讀者們或者想急于知道這個妮子是誰？現在趁這個機會來作簡單的介紹。

這一位青春活潑的小妮子，名叫琪莉亞姬莉，是一個銀幕新人，從前未在銀幕上露過面，在試鏡上登過影壇，竟然初出茅廬便榮任主角。這種異數在好萊塢實不多見。你或者以為她一定是戲劇專門學校出身，學有專長，所以才能出人頭地？但答案是否定的。她完全因為身段的曲線動人，而容貌兒長得漂亮，所以才給好萊塢的星探發掘，向美高梅推荐，果然錄用，和她簽訂合約，成為銀幕的基本演員。這個小妮子可說是幸運兒！她雖然沒有什麼拍片經驗，可是初出茅廬便抓住女主角，在「蛙人敢死隊」裏扮演了丹地利的妻子。除了以美國海軍部的秘密檔案為題材，以丹地利來挑大樑之外，還需要一個青春活潑的女星來擔任女主角，美高梅當局向他建議，不如任用一個新星，讓觀衆有一種新的感覺；同時，在片酬方面又可以低廉些。伊沒答應了，這便是琪莉亞姬莉榮任本片女主角的原因。

琪莉亞在未踏身好萊塢之前，是幹些什麼工作的？相信有許多影迷想知道，我在這兒靜靜地告訴你：她是模特兒攝影的模特兒——出身攝影模特兒。不過，她祇是一般的時裝模特兒，所不同者……她怎樣會給星探發現呢？說起來，他們發現她的時候，她穿著時裝或游泳衣來拍。好在她的身材非常好，曲線玲瓏，三圍尺吋都合標準。初時的代價是每小時美金十五元，後來她的照片在各雜誌的封面上，有的身穿時裝，有的穿泳衣，有時一天工作要加到三十元。但是，有時卻無人問津的，所以生涯也並不十分興盛。現在她已搖身一變成為美高梅的合約演員，每週薪美金三百元，收入固定，生活當然比以前舒服得多。琪莉亞雖然初次……很快便給美高梅網羅了去。

⇦「蛙人敢死隊」女主角琪莉亞姬莉

⇦「蛙人敢死隊」的一鏡頭。

在水銀燈下工作，但並不是一點演戲經驗都沒有，她以前曾經在紐約一間芳鄰戲院登台，演過好幾次舞台劇，也多少獲得戲劇智識。所以本片的導演安杜遜馬頓對她不算怎樣頭痛，因為她懂得依照導演的意思做去。同時，她有一種潛水的本領，可以在海底裡蹲氣很久，游泳相當好……的協助，游泳相當長的時間。導演因為有這種方便，所以安排她和丹地利在大海底之間演些香艷鏡頭，例如：互相追逐，摟抱熱吻和翻滾等鏡頭，那麼熱辣，活如一對銀色鴛鴦在海裡游泳，令人有飄飄欲仙的感覺。琪莉亞姬莉可以說是初步成功了。「蛙人敢死隊」是一部以美國海軍蛙人作戰為題材的片子，但也有男女間的愛情故事。鏡頭緊張刺激香艷兼而有之，是一部娛樂性很高的影片。嘉禾、快樂二院今天起上映。

英國肉彈：有英國瑪麗蓮夢露稱號的性感明星戴安娜杜絲的最新泳裝。她的新片是和英俊巨星域陀米曹合演的「湖海梟雄」，本版上期（十五日）已有詳細介紹。該片今天起，在娛樂、樂宮上映。

皇后戲院今起獨家優先獻映
電懋出品：「小情人」

導演：陶秦。主角：丁皓、雷震、羅維

「電懋」攻勢源源不一。所以，在衆人期待中，有好的，也有壞的。「小情人」，決定今天起在皇后戲院獨家優先獻映。該片由最佳導演陶秦導演，丁皓、雷震、羅維、喬宏、金銓等聯合主演。

「小情人」是敘述江湖藝人的生活情況，「藍」有各式各樣的玩意兒；「人」也是良莠不齊，品質……羅維在片中飾演的一角，就是一個壞人，他是一個大力士，自以為力大如牛，使「力」而欺人，不但贖不起消高的賤藝人，而且是一個好色之徒。雷震飾演的馮文魁，與他性格恰成反比，馮文魁在以前原是一個紅武生，後因殘廢而淪落為末倒賤的提綫者，可是，他還依然保持了藝人應有的氣節。某次，羅維故意要在「小情人」丁皓面前，顯示他的威風，故意侮辱雷震，不懂武藝，在氣憤之下，雷震登台當場表演，來，起初表演得非常精彩，到最後，演在空中翻筋斗時，因為一時失手跌下來，而羅維就神氣了，雷震一連的慘笑落席，顯然在哭泣。這「苦」卻在小丁皓的心裏，當你看了「小情人」之後，你就會瞭然。「小情人」是一部充滿溫情而又有精彩的電影，絕不矯揉造作的丁皓，在她的表演中，極自然地將她那天真無邪的青春少女的氣息，表演出來，在銀幕上，從心底上發出對她的喜愛。（威）

⇦「小情人」男女主角雷震與丁皓。

邵氏出品粵語教育警世片
「蓬門淑女」今日起公映

邵氏編製的一部社會教育警世片——「蓬門淑女」，已定今天起在太平、環球、七大戲院聯合上映。「蓬門淑女」片中周詩祿、林鳳、龍剛等主角擔任。林鳳在「蓬門淑女」中飾演一個愛慕虛榮的女工，失足受傷，冒險毀了一生，一念之差，淪落成陷足臺灣少女作壞……林鳳揹著在工廠工作的鏡頭，粗衣布裙，工作衣，胸前掛上了白布……在工廠中，她忙了一整天，有林鳳作工時的情形，和色狼的糾纏戲弄，林鳳被羞辱後到廠中向龍剛哭訴。林鳳表情，千變萬化，她把幾個不同時間、不同情緒的變化，都有極細膩出色的演出。當時在旁參觀的工廠人員，都一致讚揚林鳳為一個難得的比的人材。林鳳在一部成功的演出，道一種境外表的效果，使她的票房價值，又大大為之增高。林鳳在「蓬門淑女」中是一個非常值得人同情的角色。她愛明道理，只因遇上了都市少女的通病，貪慕虛榮而不甘寂寞，一心想飛上枝頭作鳳凰。所以當後來遇上時，她絲毫不加考慮，在一種失去了可却是陷阱，因此她終於陷落的陷阱。她終於自失的跌了進去，一失足成千古恨。清白受了污辱之後，負心的色狼遺棄了她。最不幸的是，沒想到用林鳳的美色，來作身分的誘騙，林鳳有一個忠實的愛人，幫助她出走；把林鳳從陷阱中救了出來，把在新做人。林鳳的這一番部從中的……使人為之感動的。

⇦ 邵氏出品社會寫實倫理片「蓬門淑女」中飾林鳳情人的麥基。

第二次大戰英勇故事上銀幕
「女·英·烈·傳」

一九五六年英國影藝學院，把最佳的女演員獎，頒給維珍妮麥堅娜，原因是她在「一切後哀鴻」一片中，有非常優異的演出。

繼「一切後哀鴻」後，維珍妮麥堅娜現又特別選完成了另一部巨片，那就是世界一致矚目的「女英烈傳」（Carve Her Name With Pride）。這是一部以第二次世界大戰時，一名英國女特務人員成壯烈事蹟的傳記片，和維珍妮麥堅娜合演的男主角保羅史高菲，性格巨星積梁納等合演。

全英輿論，對維珍妮麥堅娜在該片中演出的成功，都稱讚不已，泰晤士報更認為：維珍妮麥堅娜演出的傑出，使她與聯最佳女演員，殊非意外。

「女英烈傳」有一段非常動人的故事，可以作為當情小說的材，現且略述如下：……

「春夢留痕」：羅娜瑪納因她的女兒手刃她的前夫一案而成為新聞人物。她和她的情夫的往來情書，亦都被報紙發表。這些情書都是在英國時寫的，那時她正拍攝「春夢留痕」一片。這片現已運抵本港，快在娛樂、樂宮兩院上映。

英國女子梁羅娜（維珍妮麥堅娜飾），原姓保瑞，嫁夫伊丹，姓沙波。他們是偶然的認識的。在第布克戰役之後，伊丹在倫敦跟梁羅娜結婚，兩人情投意合，不久便要分行離別。婚後伊丹再上前綫，可惜這次竟成永訣。當伊丹離別時，梁羅娜已經懷孕，後來產下一個女兒，取名丹妮亞，兩週歲生辰的那一天，軍部派來一位軍官，正式告訴她伊丹已經陣亡的消息。梁羅娜頓時成為寡婦，年紀祇有廿一歲，丹妮亞則永遠沒有見過父親的面。梁羅娜所受的刺激很大，當法國敵後抵抗運動的組織需要人時，她便被邀請到法國去，需要一個懂得法語的人參加工作……去協助法國人的地下工作。她之所以被選中的理由，是她能說流利的法語，而且精於槍擊，所以她明知道這任務是非常危險的，也毅然答應了。後來她經過訓練後，派到法國淪陷區去從事對敵後的破壞工作，曾經一次立奇功。不幸，在一次任務中被捕，經過訊問後，終於被殺，年僅二十三歲。戰後，她被追授勳章，成為英國一位女孩子在敵後立功，受到……的英雄。

⇦「美女出浴」：這是日本大映影片公司「美女出浴圖」一片中的一個鏡頭，出浴的鏡頭，佈景雖然不豪華，但是卻使泡水的效果，和有白色氣泡顯浮，使裝入的效果……使用……一百美元以上。圖為該片的美女出浴鏡頭。

「海底肉搏戰」介紹：霍士攝製的「海底肉搏戰」，也是以海底蛙人作戰為題材的一部戰爭片。外景在地中海區布羅陀拍攝的。主角是羅拔士丹飛。圖為該片的一個海底肉搏鏡頭。

「牛女」戴安妮華茜

她雖然是一個十九歲的女子，但已結婚兩次，而且已做人母，所以年紀輕輕，人生經驗卻很豐富，而且熟悉，自演過「冷暖人間」和「萬里追踪」後，現已成為霍士的紅星了。

十九歲的小姑娘，在「冷暖人間」飾演娜娜的女兒，和小伙子羅士馥保演戀愛的戴安妮華茜，由於演技精湛，曾被提名競選影學院本屆最佳配角金像獎。雖然這次遴選落選了，但她的聲譽則並不因此而稍減；相反的，還因此而星運日紅。

戴安妮初入影界，不過是二百塊錢週薪，但現在已升到五百塊，而且霍士特別給她二千塊的花紅。

十九歲，別個女孩還在大跳搖滾舞時期，而戴安妮已經是個成熟婦人，有許多人生經驗了。原來戴安妮十六歲便已結婚，一九五六年生過一個孩子。第二次結婚，丈夫是獨立製片家吉士狄田，結果又鬧翻了。

話雖如此，戴安妮仍然保持一個甜蜜動人、天真爛漫的外表，而並一百二十磅，高五呎七吋高，一眼一笑，都顯出青春的光彩，是個好半拉的標準。同時，她的人生經驗，也使她在銀幕上有更好的表現。她本是三藩市人，會說中國……「巴士站」……

她演戲很認真，從不……

「一劇，在洛杉磯演出。她也幹過模特兒工作。在一次偶然的機會中，她被霍士公司的大導演馬克洛生挑中，演「冷暖人間」一片成名，起程極快。

「這個女孩子，對於戲劇，簡直是生而知之，她是個罕有的演員，演技那麼自然。」這是馬克洛生對她的評語。

她演戲很認真，從不苟且。好像在某一片中，要從樓梯上滾下來，在當時，導演決定要找別人作她的替身來拍這鏡頭，但戴安妮堅持要由她自己從樓梯上滾下來，但霍士當局和導演則為了她的安全問題，結果還是另找人做她的替身。

繼「冷暖人間」後，她便給霍士公司提拔在「萬里追踪」一片中任主角，和鄧梅利演對手戲。在「萬里追踪」一片中，她的戲路和「冷暖人間」截然不同，而在片中身作少女裝扮，在馬上的英姿不下於男兒英俊。她飾演片中的一個墨西哥少女，所以要表現得像墨西哥女人一樣的特別潑辣，而又不失其風流嫵媚的少女，無論怎樣也表演不出鄉村姑娘的熱情。如果她不是結婚過的話，一定……

最近，她戴安妮表示，她將和她的第二任丈夫吉士狄田……結婚了。

·夢·

港九首輪影院聯合廣告

娛樂·樂宮
今天隆重獻映
歐洲明星彩色巨片
「伙伴」男主角域陀米曹
「紅杏出牆」女主角戴安娜杜絲
兩大明星聯合主演
愛情細膩·打鬥兇狠
湖海梟雄
THE LONG HAUL
片上加中文說明贈送綜藝
湖海無敵稱情場雄！
黑社會內閧私鬥走暗箭！

皇后
今天四場獻映！
電懋公司藝人生活哀艷大名片
主演 丁皓 雷震 羅維 金銓 喬宏 高寶樹
監製 鍾啟文
導演 陶秦
小情人
全片充滿人情味！

豪華·快樂
最後今天獻映
聯美公司緊張刺激槍戰打門名片
國際主演 尊戴歷
美艷女星 嘉露蓮
聯合主演 姬莉
以牙還牙對敵一神血街！
槍戰動魄心頭！
血濺霸王城
FURY at SHOWDOWN
驚心動魄的故事
明天獻映 蛙人敢死隊
二次大戰世界的……

利舞台·普慶
電話（定座）72436 67777
今天 二時半 五時三 七時半 九時八 四場
聯英公司出品傑出人物英勇壯烈巨獻
「一切後哀鴻」女主角 維珍妮麥堅娜
女英烈傳
Carve Her Name With Pride
二次大戰期內最英勇的女烈士
片上有詳細中文字幕說明
保羅史高菲 積梁納 丹妮絲 妮莉 合演
利舞台 今晚……
普慶 今早……

樂聲
今天最後四場
霍士公司千萬元金像獎壯烈動作大名片
「巴士站」、「浪子回頭」男主角：鄧梅利
「冷暖人間」女主角：戴安妮·華茜
新藝綜合體電影特麗七彩
片上中文
萬里追踪
MAN HUNT
CinemaScope
形勢追成他殺便人！不人被殺日逃，命戰亡夜！排死！
明天獻映：霍士公司激烈海戰巨片
海底肉搏戰
今天開始訂座

英鎊價跌 金鈔行市翻高

【本報專訊】昨天倫敦轉服務報一式(二・七八五)，紐約轉服務報網略了三文七五(二・七八)。美電最高五・八〇七五(午市)，最低五・七九八七五(早市)，收市五・八〇五。通天鼎最高五・七九五，最低五・七八七五。電鈔差價・〇一二五，大鈔加水四・五〇元。

K金早市開盤二五一・五，最高二五一・八七五，午市尾盤二五一・七五。平息，上牌現貨交收三百兩。賣條易水一二二元，澳條易水一一三元，澳門K金價約四二五〇・三七五，去大息四角。

期鈔早市開盤五・七八五，最低五・七八三七五(早市)，最高五・七九五，午市尾盤五・七九一二五。去息一元二角，上牌現貨交收三千元，息價仍由潮幫某大戶「請揮」。

K金市共有波幅・六七五，期鈔市却共有波幅・〇一二五，兩市均屬窄幅的約因：㈠去息少，㈡紐約轉服務價穩，三文七五；合可能亦有人從旁側擊，炒其美鈔出實。

(按黎巴嫩院外委主席已有不贊成出兵之議)推午市炒價業已同時上升，但亦因散家好友乘利回吐之故。再以午市開盤價五・七九四三七五而論，却竟然以年開盤價使人不無驚怪之感。此後，有炒家今市倫敦轉服務報縮的跟昨市紐約轉服務報跌，此則各自有其好淡的看法，同不可厚非也。(恒)

K金尾盤二五一・七五
鈔尾盤五・七九一二五

工業品外銷退縮 廠家普減產

世界市場購買力普遍削弱 各國產品競爭銷場甚劇烈

【本報專訊】本港各行工業產品，在過來之輸出情形，普告退縮，而一般之生產量，亦隨告案減後，各廠家目前之處境，固屬困難，但世界各國之工業產品銷出退縮，亦有同樣遭遇；上一現象，係據某大貿易商所指陳者。

據：本港工業界權威人士稱，本港工業產品銷出退減，因誤：廠家處世界市場之購買力普遍削弱，於疲滯中，同時各國之工業產品亦受不景氣之侵襲，以致不斷削價外銷，競爭市場，此一原因，間接影響本港產品之實銷量退縮。而本港之同業廠家，在業務上發生劇變，因此，乃有部份廠家，在銷內地化之情況下，支持之力，生產陷於停頓狀態者。

關於世界各國之工業品產銷情況，據該方面提供資料之統計：自一九五三年至一九五七年的五年之內，世界各國輸出的工業製成品，比前五年增加了五十億美元，平均之值，逐年遞增十億美元，輸出最多的，首推美國，其次爲英國，此外，西德、加拿大、日本等國均爲每年輸出的增加國家。

統計中並指出：年來各國工業製成品的輸出，有很大的變化，以輸出最多的美國來說，在一九五三年百分之廿六，到去年輸出額減至百分之廿四點五。英國輸出所佔的比例亦銳減，一九五三年間，英國所佔的比例爲百分之廿一，到一九五七年減至百分之十八，英國的輸出所佔世界輸出總額的百分比，雖告減少，但是英國貨物輸出的增加，在一九五五至五六年間，比前年增加百分之五七，此與英國貿易所收入的盈餘額，逾一億七千萬英鎊。

年來亦從百分之六，至百分之七，但是日本和西德的輸出所佔的比例則大增，西德在一九五三年的輸出，佔百分之十三，年前已躍至百分之十八，日本在一九五三年的輸出相同，但到去年已與英國所佔百分之六，據大體上，與加拿大輸出相同。(月)

台灣糖缺市多日 期貨盤昨甚吃香

艇邊交貨者成四十元八毫 首批可於本週五運到充場

【本報專訊】據悉：一百噸台糖新貨數約三百噸，係在前週間台糖銷港，將分批於本週五由澳輪載到二百噸，本週六由海龍輪載到一百噸。此等新貨，係宣告復盤新價爲六五港元，旋於翌日又宣告調整降低爲六六港元時，港商所落單訂購者。惟台糖銷港盤價，自於上週五中止開出後，迄至昨日爲止，仍未復盤。

在週日來，本港市場之砂糖市，交投冷落，在淡滯中，昨日之市況，仍無大變化。但台糖現貨盤在週日來缺市後，昨仍無貨盤復現。因此，乃期貨將於週五、六日可運到之期貨貨盤，昨日平以把升。其在艇邊交貨者，昨曾以四十元八毫成議。

至於中東糖在近日來一再狂跌後，甚於買家不感興趣採用，甚是以僅呈呆定之局面，白糖叫卅六元八毫，幼糖期貨按卅五元八毫。(月)

遲生油新貨 昨運到一批

中下貨市疲滯 淡局無法打開

【本報專訊】遲羅生油運到新貨一批，聞北中有猴子生油二百罐，鳳嘜四百罐，沙路嘜二百罐，玉鳳油十桶。當前之上價生油仍乏貨客開津，玉鳳牌生油十桶，以一百四十九元之成價沽出，猴子生油沽出現貨五十罐，成價爲一百五十五元。鳳嘜生油沽出百罐，成價爲一百四十五元。復聞嘜生油則未聞沽出。新貨南非生油沽出五十桶，貨交現貨每担成「一百卅六元。目前之中下價生油市道仍甚疲滯，淡局無法打開。

日本昭和白砂油沽存桶現貨五嘲，每担成價爲九十六元，近市仍屬疲淡。

菜油現貨疎僧，嘜嘜油香菜油近期花貨成價爲一百零七元。(金)

蒲節近海產轉暢 南韓魷成交頗多

鮑魚及魚翅底疏盤價扳高 金邊客賞識星轉運港元貝

【本報專訊】海產市況，南韓魷魚自「買康」輪運到之貨昨已清盤後，而由「德和」輪運到之新貨仍有六百包，除已有四百包以一百二十五元沽出外，尚有二百包沽出花貨，每担一百二十八元。

日本鮑魚籌：近十五頭，由於節關係，交投暢旺，計沽出之十元，二十頭吉品鮑成二千一百二十元，十頭吉品鮑成二千零八十元，三十頭吉品鮑成一千七百二十元及一千七百四十元，又六十頭吉品鮑成一千三百一十元。

魚翅貨疏，市勢不振，計沽出之大翅，海虎尾及海虎亦各一包，仔一包成六百十元，及六百十八元。包成三百八十二元，又沽出特牙，尾亦一包成二百二十八元，包成三百七十二元，特牙亦一包十六元，特牙尾七包成三百六十一元。

元貝市千四百七十元之成價，因有新加坡輪運來港之大貝及中貝各十箱，在此一消息未有傳播之前，適有金邊辦莊採購，以一千四百二十元購入大貝十箱，又以一千四百元購入中貝六箱。其後，此一消息在市場上散播後，亦將售價酌減，由新加坡有貨轉來，大貝減低至一千四百三十元，中貝減低爲一千四百元。(金)

硬脂酸市疲慢 硼酸粉有成交

【本報專訊】工業原料市況無大變化，行情探選如下：三十公斤鐵桶裝硬脂酸市仍保持穩活，大陸產五十公斤包莊貨，由於價格較低廉，廠家多以此爲補吸的對象，每磅仍以二角九分成交。意大利五十公斤麻包莊貨，拆成三角二分。荷蘭貨按三角六分八五成行，但市道欠疲。日本一百磅紙包莊貨，按五角九分。石碳酸，外國各種去貨均弱，由因來疏底薄，故做價尚平穩，英國四四八磅鐵桶莊貨，每磅以一元一角三分成出，細磅拆成一元一角五分。亦擬，市情雖淡，故價格依然堅好。

硼酸粉，本銷有成開，惟價微佔順，卜內門一二二磅紙包莊貨，每磅以五角八分成交。

台對僑資輸入物品 經部訂定修正辦法

【本報台北專訊】台北消息：華僑來台投資輸入物資辦法修正。經濟部主持，修正工作已完成，已送行政院審核，可望在本週院會中提出討論。

據記者自可靠方面獲悉：華僑來合投資辦法修正要點爲：簡化華僑來合投資的手續，使投資人獲得更多的便利，吸引僑資來合。

該辦法修正的主要內容爲三點：(一)華僑來合投資輸入的物資，可自行出售，不必經過市信局或代爲處理，俾能爭取時效，物資出售後即以所得資金建廠。(二)華僑輸入的物資，改由外匯貿易審議委員會辦理，其中免去現行由華僑及外人投資事件審議委員會初審的一道手續，以節省時間。(三)華僑進口出售物資，只限於准許進口的類物資，暫停及暫停進口類物資。

港暹兩地米市 均告牛皮帶慢

【本報專訊】本港米市，昨(十八)日仍呈牛皮帶慢，大幫貨成交約三千包，其價保留不變。計：暹羅五十一元至五十二元，內岸安南粘五十一元九，安南米四十七元及四十八元，秈米卅五元八。

至於暹羅方面米市皮，於跌價後亦一片牛情，茲將最近暹羅米行電訊錄如下：各米市態，步後忽轉不齊，米、碎等，行情一片牛皮，隨入膠着狀態。其中價格與前市不相上下。然而，中庄粟價走下挾，上述情形，純因出口米商的外地無甚和算，加以內地新關稱粟米源稍見充沛，遂致火礱商應力予以落下。

每車：十至二十銖；現在首號生庄白米每担企(三〇銖)，首波生白米每担一〇八銖，七波生上米每担一〇五銖，普通米每担一〇三銖。

股市轉堅穩

昨成四十餘萬元 置地公司昇五角

【本報專訊】昨日股票市成交四十一萬五千元，行市普呈堅穩，茲將各股交投情形分述如下：於仁燕梳成一・五元。黃埔船塢四一・七五元，成五〇〇股，昇二角。大酒店二・〇〇股，成一・五〇〇股，昇五角。置地公司成一八〇〇股，香港電燈二八・四元，成一二〇〇股，昇三角。

牛奶公司一七・六元，成一五〇〇股，昇四角。屈臣氏二〇・〇〇股，昇二元。聯合橡膠公司成五〇〇股，昇二分半。

省企四式元，成二〇〇股。會德豐六・六元，成五〇〇股。小輪九・八元，成一〇〇股。九龍倉一〇〇股。(發)

端節前的市面

【本報專訊】週末就是端午節，應節物品，已紛紛上市。今年新加入大陸食品商店，已見近步一週，市面菓店，如黑糯、糖果之類；但仍較少。糯米粽有上步一層，消費力減弱，競爭者多。

水果方面，應節之荔枝，近期到市，市面果店，紛紛爭售，一般食品價格，亦有下跌。北盛桃子、水果兩類以北盛梨價每斤四角，荔枝三四角耳。

紙品方面，近年應節稍好，但此類迷信應節之用品，已不大起作用。
(言)

日鋼鐵再度降價 圖爭奪市場

歐洲貨亦降至卅二鎊 圓鐵盤昨降爲卅三鎊

【本報專訊】日本鋼鐵再度減價，以圖爭取本港市場，來自歐洲方面之鋼鐵亦降爲卅三鎊，圓鐵盤昨再降爲卅三鎊後，比較則要四十二鎊，每担前日一元。

由於日本新報售價降低，大陸貨鐵減價後，則每担要卅一元，均與日本新報貼近，歐洲鋼鐵來港，亦須在此情勢之下，預料本港與南洋各地市場，將有一番爭奪。

工商簡訊

△薄荷油，市情平淡，日本貨每担仍報二十四元五角。

△蘇門答臘海鹽，存底稀薄，每磅叫廿二元五角。

△芝麻樸，日本貨成價六十八英鎊。

△苯利，大安、中安、普通，每公担分成八十二元，北流六十九元。

△荊油，內地輪過，市報疑。

英國玻璃紙 訂入千八令

南韓開到三千令信用證

【本報專訊】據英國玻璃紙近有訂單兩張，前後交投一千八百令，價格爲七十八先令，CIF香港，係在七月份內裝船，如再有訂單，須由雙方磋商，然後決定。

南韓方面，最近有三千令信用證，因與英國大利方面有協定，價格亦有成過七十六先令，英國貨價格爲七十八先令，故外商向英方訂購，南韓方面之訂購如有變動，則需另行治商。

明天隆重獻映
豪華快樂 首次公開
揭露戰時秘密 美高梅取得優先權
二次大戰期中最危險的海底秘密武器
海洋深處死關頭
海底大戰千險萬驚
SHARKS AND SUDDEN DEATH AWAIT THE
'UNDERWATER WARRIOR'
蛙人敢死隊
英俊生角 丹地利 傑得意作
姬莉亞嘉莉 女角
身負重任 深入海底 生死關頭 不忘戀愛 水中舞 吻滋味 別饒
一部大爆炸性電影！

皇后
今天隆重獻映
中國第一部以民間偶像爲背景木劇藝情寫文片巨
國際公司巨獻
丁皓
監製：鍾啟文 導演：陶秦 編劇：萬方
小情人
丁皓 雷震 羅維 胡金銓 高寶樹
眞人與木偶同時演戲
表演出神入化 從銀幕未有過
可歌可泣 有笑有淚

太平 即日公映
刺激火拼 打鬥片
殺機四起
明日換映 樂樂樂

今天盛大聯映
新藝合明天日場映
金國 金新 國明 國際 寶長 樂
春風帶得歸來燕
全部伊士曼七彩
大鑼大鼓 古裝歌唱 七彩片王
任劍輝 白露明 羅劍郎 靚次伯 李海泉 任冰兒 少新權

九龍荔枝角 荔園
門票六毫 小童三毫半
孔雀東南飛
日月潭之戀
魔光艷舞
哥倫布發現新大陸
模特兒
南洋魔技團
荔園舞廳 晚八時至十二時半 茶資一元
溜冰場 乒乓球

今天盛大獻映
太平 環球 北河 域多利 油麻地 龍城 金星
龍城金星不日加入
林鳳向全港九各工廠年輕女工友們大聲疾呼「不要學我！」
主題正確 反虛榮！反淫奔！
邵氏出品 社會教育 諷刺現實 警世巨片
工廠女工們必看之影片
周詩祿 導演新作
林鳳 領銜主演
「邵氏之寶」
蓮門淑女
打工仔注意：你有愛人在工廠做工嗎？提防她會被色狼騙去！
林鳳 麥基 龍剛 萬里紅 領銜主演
李月清 駱恭 何山 西瓜刨 聯合主演
編劇：陳雲
本片口號 打擊色狼！

紐約 中央 大世界 好世界 光明 皇宮 龍城 金星
聯戲聯成套・今日購票請早
社會教育家庭倫理大悲劇
吳楚帆 文蘭 林家聲 駱恭 夏春秋 李明珠 聯合主演
黃岱 導演
江海燕大結局
全片高潮儘在下集

東樂
國際電懋公司榮譽冠軍巨片
萬人爭看 榮獲第五屆亞洲影展最佳影片獎及十一項特別金禾獎
加映得獎榮歸新聞特輯
四千金
監製：鍾啓文 原著：秦亦孚 導演：陶秦
林黛 穆虹 葉楓 蘇鳳 王元龍 王萊
東樂今天五點半：「越獄焚城錄」

高陞大戲院
八仙七姐狀元
明天全部七彩歌唱片 艷陽丹鳳

歌比倫亞戰名片
槍凄厲大名！
佳密迪臣
新得意傑作
鐵面金剛
THE HARD MAN
全部特藝七彩
注意映期地點

麗都
太太有喜
明天映：鴛鴦淚
九龍各界刊登廣告者注意：本報委託尖沙咀東樂戲院代治

入口輪船預告

船名	船類	西名	何埠來	日期	公司
運達	貨船	VARDA	帳城	二十	美邦
天星	貨船	STAR ALCYONE	星洲	二十	麗來
積臣總統	貨船	PRES.JACKSON	美國	二十	總統
辰久丸	貨船	TATSUHISA MARU	金邊	二十	麗來
靜岡丸	貨船	SHIZUOKA MARU	日本	二十	洛士利
海興	貨船	HAI HING	高雄	二十	多利順
安諾拉丸	貨船	ENOURA MARU	日本	二十	太平
日出丸	貨船	HIDE MARU	日本	二十	東來
海娜	貨船	HERO	曼谷	廿一	多利順
飛行貿易	貨船	FLYING TRADER	美洲	廿一	和捷
歐酒里加士	貨船	AUTOLYCUS	歐洲星洲	廿一	太古
辰王丸	貨船	TATSUOH MARU	金邊	廿一	麗來
萊比錫	貨船	LEIPZIG	歐洲	廿一	捷成
邊和力治	貨船	BENVORLICH	歐洲	廿一	洛士利
菲律濱丸	貨船	PHILIPPINE MARU	日本	廿一	香港東方
長沙	客船	CHANGSHA	日本	廿一	太古
般尼威利	貨船	BONNEVILLE	美洲帳城	廿二	銀行
居士頓麻士基	貨船	KIRSTEN MSK	印度	廿二	捷成
嘉士德吉	貨船	GAASTERKERK	歐洲	廿二	渣華
熱田丸	貨船	ATSUTA MARU	日本	廿二	天祥
芬賓	貨船	FERNBANK	美洲	廿二	多利順
夏利美	貨船	HERMOD	山打根	廿二	多利順
芝橙連加	貨船	TJITJALENGKA	日本	廿二	渣華
萬華威	貨船	VAN WAERWIJCK	日本	廿二	渣華
波夫城	貨船	CITY OF PERTH	日本	廿二	銀行
麗加馬士基	貨船	LICA MSK	美國	廿二	捷成
士蘇	貨船	YOSU	日本	廿二	麗來
澳華吉	貨船	OUWERKERK	非島	廿二	渣華
鄱陽	貨船	POYANG	日本	廿三	太古
謝絲萊克	貨船	JESSE LYKES	美洲	廿三	總統
芬灣	貨船	FERNBAY	美洲	廿三	多利順
漢陽	客船	HANGYANG	基隆	廿三	太古
第三眞盛丸	貨船	SHINSEI MARU NO.3	日本	廿三	太平
橫濱丸	貨船	YOKOHAMA MARU	日本	廿三	香港東方
海明	貨船	HAI MENG	日本	廿三	多利順
嘉連安	貨船	GLENEARN	歐洲	廿三	怡和
芝巴德	貨船	TJIBADAK	日本	廿三	渣華
芝錦碧	貨船	TJIKAMPEK	印尼	廿三	渣華
海洋郵	貨船	OCEAN MAIL	帳城	廿四	麗來
日昌丸	貨船	NISSHO MARU	日本	廿四	岩拉多
得利士敦	貨船	DRESDEN	歐洲	廿四	捷成
霧峰	貨船	PIONEER MIST	紐約	廿四	美輪
他盧森馬丸	貨船	TARUSHIMA MARU	門司	廿四	太平
亞洲	客船	ASIA	義國	廿四	天祥
參路士	貨船	DELOS	日本	廿四	天祥
陸逸丸	貨船	RHYSHO MARU	日本	廿四	東來
亞娜馬士基	貨船	AGNETE MSK	日本	廿四	捷成
芝萬宜	貨船	TJIWANGI	印尼星洲	廿四	渣華
哲化臣總統	貨船	PRES. JEFFERSON	美國	廿五	總統
金寶地	貨船	KAMBODIA	歐洲	廿五	寶隆
勝加利太子	貨船	CINGALESE PRINCE	帳城	廿五	怡和
霸峰	貨船	PIONEER MILL	美國	廿六	美輪
吾妻山丸	貨船	AZUMASAN MARU	星洲	廿六	東來
南京	客船	NANKIN	澳洲	廿六	鐵行
四川	客船	SZECHUEN	基隆	廿六	太古

美國環球航行巨型貨輪 積臣總統來遠東

明日可抵港翌日經星繞歐返美 希士總統明日出塢後日開沖繩

【本報專訊】美國總統輪船環球航行巨輪積臣總統號（PRES.JACKSON）自美國開出，沿太平洋航行，載運貨物前來遠東，沿途無其他故障，航程預定，當可於明（二十）日到達香港。該輪在港停留一日，寄泊九龍倉碼頭，上落貨件後，擬定於（廿一）日離港，經新加坡、非洲，繞道歐洲返回美國。該公司另艘希士總統輪（PRES. HAYES）前在西沙群島擱淺，經救起後，運返本港修理，現已竣工，明（二十）日可開出塢，擬定於（廿一）日離港，經沖繩島沿太平洋航返美國。

交通版

截信時間 今（十九）日（星期四）

空郵
泰國 上午八時
日本 上午八時
中國大陸 上午八時半
泰國 上午九時
菲律賓 下午一時
馬來亞、印尼、澳洲、紐西蘭、錫蘭、印度、中東、非洲、英國、歐洲 下午二時
美國 下午六時
馬來亞、印尼 下午六時

平郵
中國大陸 上午九時
馬來亞、亞丁、埃及、英國、歐洲 上午十一時
澳門 下午一時
澳門 下午六時

飛機時刻 今（十九）日（星期四）

離港班機
泛美 電話三七〇三一 「二」班 開上午九時 往東京檀香山洛杉磯；「三」班 開上午十時五五分 往曼谷喀拉蚩倫敦
英國海外 電話六三三二一 「BA九三四」班 開上午十一時半；「BA九六二」班 往東京
國泰 電話三二六二一 往新加坡 開下午五時；「CX四〇一」班 開上午十一時 往西貢；「CX七二五」班 開下午十二時 往曼谷新加坡
日航 電話二六六六五 「HK九」班 開上午九時 往台北東京；「HK五」班 開上午十時 往台灣漢城
法航 電話二六六五一 「七〇六」班 開上午十時三刻 往東京；「VN六九三」班 開下午四時 往西貢
菲航 電話三六九五七 「三〇三」班 開上午九時一刻 往馬尼拉；「三〇一」班 開下午三時三刻 往馬尼拉
泰航 電話六四〇三四 「TH一〇〇」班 開上午八時三刻 往台北東京

到港班機
泛美 電話三七〇三一 「二」班 上午七時十分到
英國海外 電話六三三二一 「BA九六〇」班 上午八時廿分到 新加坡來；「BA九三四」班 上午十一時三刻到 加爾各答曼谷來
「三」班 上午七時三刻到 倫敦喀拉蚩曼谷來
「八三一」班 上午九時五五分到 三藩市檀香山東京來 洛杉磯檀香山馬尼拉來

今日出入口輪船

入口船

船名	船類	西名	何埠來	公司	停泊處	到埠時間
快富	貨船	FRANKFURT	日本	捷成	A 一	上午
君川丸	貨船	KIMIKAWA MARU	日本	太平	A 十	下午
富貴丸	貨船	FUKUJU MARU	日本	美邦	B 泊	上午
高秦丸	貨船	KOSOH MARU	日本	美邦	B 泊	上午
豐寧	貨船	FENGNING	日本	太古	大風泊	下午十時
登基	貨船	TANCRED	帳城	天祥	A 泊	晚開
秘魯丸	貨船	PERU MARU	日本	太平	A 七	上午六時
四川	客船	SZECHUEN	基隆	太古	西環怡和碼頭	上午
海多	貨船	HALLDOR	星洲	多利順	B 十一	下午六時
印度怡美利	貨船	REBEVERETT	新加坡	麗來	B 泊	下午

出口船

船名	船類	西名	往何埠	公司	停泊處	開行時間
西圖士	貨船	CITOS	日本	天祥	A 三	上午七時
卡錫	貨船	KARSIK	星洲	渣華	B 十	上午七時
富貴丸	貨船	FUKUJU MARU	金邊	美邦	B 泊	晚開
碧干些路	貨船	BRECONSHIRE	石叻歐洲	怡和	A 十	上午
永寶丸	貨船	EISHIN MARU	拉丁美洲	洛士利	A 四	下午五時
意多勝	貨船	ITAURA	日本	鐵行	九龍倉碼頭	上午七時

出口輪船預告

船名	船類	西名	往何埠	日期	公司
快富	貨船	FRANKFURT	歐洲	二十	捷成
登基	貨船	TANCRED	日本美國	二十	天祥
馬連馬士基	貨船	MAREN MSK	美國	二十	捷成
高秦丸	貨船	KOSOH MARU	日本美國	二十	美邦
君川丸	貨船	KIMIKAWA MARU	美洲	二十	太平
新達	貨船	SUNDA	美國	二十	鐵行
賓威紐	貨船	BENVENUE	歐洲	二十	洛士利
秘魯丸	貨船	PERU MARU	中南美	二十	太平
印度怡美利	貨船	REBEVERETT	日本	二十	麗來
天星	貨船	STAR ALCYONE	日本	廿一	麗來
運達	貨船	VARDA	日本美國	廿一	美邦
積臣總統	貨船	PRES. JACKSON	歐洲美洲	廿一	總統
萊比錫	貨船	LEIPZIG	星洲歐洲	廿一	捷成
海興	貨船	HAI HING	帳城曼谷	廿一	多利順
安諾拉丸	貨船	ENOURA MARU	星洲印度	廿一	太平
希士總統	貨船	PRES. HAYES	歐洲美國	廿一	總統
靜岡丸	貨船	SHIZUOKA MARU	美國	廿一	洛士利
飛行貿易	貨船	FLYING TRADER	基隆美國	廿二	和捷
海娜	貨船	HERO	曼谷	廿二	多利順
居士頓馬士基	貨船	KIRSTEN MSK	日本	廿二	捷成
日出丸	貨船	HIDE MARU	美國	廿二	東來
歐酒里加士	貨船	AUTOLYCUS	釜山日本	廿二	太古
菲律濱丸	貨船	PHILIPPINE MARU	日本美國	廿二	香港東方
浩生	貨船	HO SANG	山打根	廿二	怡和
辰王丸	貨船	TATSUOH MARU	金邊	廿三	麗來
辰久丸	貨船	TATSUHISA MARU	金邊	廿三	麗來
豐寧	貨船	FENNING	山打根澳洲	廿三	太古
熱田丸	貨船	ATSUTA MARU	星洲歐洲	廿三	天祥
嘉士德吉	貨船	GAASTERKERK	日本	廿三	渣華
芬賓	貨船	FERNBANK	星洲印尼	廿三	多利順
波夫城	貨船	CITY OF PERTH	歐洲	廿三	銀行
芝錦碧	貨船	TJIKAMPEK	日本	廿三	渣華

多利順洋行 電話：二四〇二四
海興 HAI HING 往 小呂宋、暹羅 六月廿一日落貨 二十二日開行
海娜 HERO 往 暹羅 六月廿一日落貨 廿二日開行
海華 HALLVARD 往 星洲、庇能、仰光、巴生 六月廿三日落貨 廿四日開行
海多 HALLDOR 往 日本 六月廿二日落貨 廿三日開行

利航 港澳
每晚十一時正往澳 每日下午二時返港
在碼頭領回港證 每日上午十時至一時半 下午三時半至六時半 星期六上午九時至十二時半 星期日及公衆假期停止辦公
接洽客票處 元安碼頭 本船務行 電話：四八六二六、四八七九〇
港九客票代售處：中國旅行社 四五六鐵價公司
廣州：新發利渡（逢雙日開下午二時） 江門：合記渡（逢單日開下午二時） 該兩渡委托，輪代售客票
和祥發船務貿易行 永樂街五十二號

日本郵船公司
天祥洋行代理
熱田丸 "ATSUTA MARU" 六月廿三日開往星加坡
貨客請到本公司接洽 總付貨道中二九二號二樓
貨艙代理處 電話：四四一五五一 合記公司啓

怡和公司船期 Jardine, Matheson & Co., Ltd.
浩生 往 山打根 六月廿二日收貨 廿三日開行
東美 往 石叻、庇能、吉大港、吉打 六月廿九日收貨 三十日開行
東英 往 泰國、日本 六月三十日收貨 七月一日開行
東豪 往 日本 七月一日收貨 二日開行
電話三一四五八 怡和公司華人船務部啓

德星 港澳 冷氣設備
每日：半夜十二時往澳 下午三時正返港
逢星期日及公衆假期 澳開下午五時正
電話：總辦事處 客票部（夜後） 貨部（夜後）
大業有限公司謹啓

聯合置業有限公司 電話 二三七二五二 三二九
美輪大廈 北角英皇道 鄰城酒樓右隣 現已開始 設備新式 兩房兩廳 分層出售 電梯 分期付款
鳳鳴大廈 銅鑼灣利園山 新已完成 設備新式 兩房兩廳 分層出售 電梯 二萬餘元起 分期付款
金輪大廈 九龍彌敦道 獲街角處 四個月內完成 設備新式 兩房兩廳 天面即可交 電梯 三千餘元起
麗宮大廈 北角英皇道 麗宮大廈左隣 四個月內完成 設備新式 兩房兩廳 天面即可交 電梯 三千餘元起
美都大廈 北角英皇道 轉角處 即可入伙 設備新式 分層出售 兩房兩廳 所餘無多 電梯 分期付款 二萬餘元
聯樓廉厚息．價合
出售

工商日報 分類廣告 特價 大字四元 小字三元 每四十字 以六字計

章記 十週年紀念新貢獻 一成入住 電話：二〇九五三 大道中78号三樓
新辦法 付定銀一成，即可入住，其餘分六個月或一年半付清
四種現貨 萬三元起 (1)筲箕灣 大廈 (2)北角濱 海大樓 (3)筲箕灣 電車路新樓 (4)工廠新樓
四大優點 現貨有樓住 收租付樓價 入住後付款 好壞自了然

正記 嘉華大廈 彌敦大廈 尖沙咀柯士甸路 電話 五〇四四六 二六九五六 新型洋樓 鋪位適中 價廉合算 即將完成 高尚住宅 旺盛鋪位

僑豐 華人行三一一室 電話 二三〇〇〇 二六〇〇〇
大華大廈 大埔道 快將建竣 特價九折 入伙
花洋房 僑雅 紙廠沙利道 36號至38號
統一大廈 佐敦道上海街 面向東南 七大廳房 二萬餘元 分層出售

大隆 道中卅七號 三樓二〇八室 電話：三五一六三
翠華大廈 西營盤第三街 三六號 美交通便利 九樓 歡迎洽購 一五二號 鳳凰 一遍四 青山道
土瓜灣道 七十二至七十四號 入伙 厚大樓分層售 九千餘元起 面海向南
荔枝角道 大世界大樓 前低 九龍彌敦道最旺鋪 大角咀 高貴住宅區 英皇道 九二七號 池大廈 四樓五大廳 房兩廳浴室 工人房 電梯 水電全免 頂租五百餘元
高忠旺鋪 太子道 月租一千一百元 六百四號 高息 旺舖 廉售

永生公司新樓租售
北角 馬寶道 44至52號 顏色瓷片 柚木樓板 專用電梯 二萬餘元
香港仔 田灣街 六層樓 石屎新樓 顏色浴室 一萬元起
益豐街
洽購處 大道中十號 （安興行）二樓107室 電話 二六六五七
出租 工商大廈 上海街 佐敦道口 數層 出租
西洋菜街 二〇三至二〇三 特大唐樓 向九龍 預留地鋪 分層出售
北帝街 九至六十七 號 特大唐樓 可交 土瓜灣 漢口銀 二至十號
庇利大廈 土瓜灣 二十六號五至七 號九至七
良友大廈 尖沙咀柯士甸路 土瓜灣道
一街 堅道 西營盤 中環
格蘭大廈 九龍彌敦道 式式一號二樓 電話 六四九九五 六〇三八五
利成

柯士甸大廈 尖沙咀柯士甸路（聖瑪利學校對面） 特創 三年、五年、十年 三種 長期付款辦法 付壹成便可購樓 忠誠服務利最報 堅固華麗請比較 華貴地區收租高 建至九樓快完成 祇餘數層華備索 壹萬餘元起
大興企業公司 大道中卅五號商業大廈五樓四〇五室 電話：三七八六七 二八四七一 地盤電話六八九〇〇
桐麟公司 出售 ㈠深水埗保安道對仙樂戲院 向南單邊寬大廳樓 郵已完成 ㈡青山道 385－387四 至七樓 有入伙紙 ㈢北角 英皇道 ㈣西洋 ㈤ ㈥ ㈦ ㈧ ㈨ 洽購處：中區 余道生行 609室 電話：二六五 六五 八七 三六
香港仔 香島道 萬元平樓 分期付款
福榮街 櫸樹街 四大廳房 新式唐樓 即可入伙
建煌新記 承建 通州街 深水埗 （近深水埗碼頭）
萬宜大廈三樓二二三室 電話：三三〇六二 六五七六三
昌興公司 陸佑行四〇六號 電話 二三六七〇
富安平樓 快將入伙（月付三百元五大廳房）（平安 近水埗）

華福皮鞋 舒適．新款．耐穿 香港德輔道中 電話六四四二二 九龍彌敦道 電話四〇〇七六 門市部
均益貨倉有限公司 電話 40422 40209 40036 40208 貨倉 各種貨物 均可代存 冷藏倉庫 最新設備 收費相宜 代理英京 經興保險 有限公司 承保火險 賠償快捷 信用昭著 運輸 貨物運送 代辦船務 常備新式大型貨車
白蟻！ 港行 專滅白蟻公司 電話：四四一九〇一 科學技術 保證滅絕 免費檢查 收費從廉
何文田 自由道 四號 高尚洋樓 有入伙紙 電梯 深水埗 北河街 福華街交界 即北河戲院對面 興記 香港皇后大道中建大廈一〇一室 電話 二七〇六七 二五九一八 二五八〇六
木樓康讓 出讓 地下士多舖位 二號 請租 土瓜灣 ……
吉舖急賣 帝汶道 地下舖位 十萬元 交吉 入伙 八拾 ……

萬邦公司 地址萬宜大廈閣樓 電話二三六八一 經銷德國名廠，柔來德攝影機，裝配名廠f2.9透鏡，超長測距合併器，自拍制，附有光圈快門自動對準設備及MX快門可應用各種閃光燈。由$120——$220 出口特別優待
英婦會話 英文數西班牙德法日文 中65四樓 左筆根 大道$.20
招士 尋小犬 於六月十二號遺失褐黃小玩犬，頸繫白色皮帶，尋得者請送還羅便臣道一百一十一號 電話四七九九九八號
經理 賬報稅 驗老手
粉錳 鉛粉．鉛片
瑞香園 代客貯貨 電話式陸叁七七

聲明啓事 本人另闢別業，經營製衣廠及證券等業，所有在六月十六日以前本人對外一切業務，三天內向本人洽理，今後對內外一切業務與本人無涉，特此聲明 一九五八年六月十六日
改組聲明 香港九龍飯店，現由一九五八年六月十日起，改組，如有前此欠帳，請照常向本店經理洽商 ……
寫字樓 招租 九龍蔡富大樓有大小寫字樓多間出租，有意者請向樂宮戲院洽商 電話六五三二一
和售
承頂聲明 ……
風濕 沈培生 獨步卅年 特效中藥 一服見功 過期未癒 原費奉回 診藥五元包括一切費用
承租啓事 ……
承頂生意明 ……
買屋聲明 ……

頭耳鼻喉 廖仲鵬 根治秘方 頭痛 刺痛 耳鳴 流膿 鼻塞 紅涕 喉痰 喉痛
遠東羅球研藥公司出品 藥行均售
兒可亭 小兒感冒 發熱 傷風 咳 百日咳 專藥
醫前相 醫癒後相 黎健公

咳 史達生專醫 咳症初起，多由外感，治之不當，則越咳越劇，喉痛失音，見血，潮熱盜汗，身虛，體日見消瘦，損成癆症，仍可醫治 立止久咳喘嗌 保證斷根
中醫 李仁周 男婦兒科 每日下午二時至八時
陳惠英 婦科 指導生育調經 不孕 婦女實 晚服 久效 實效
皮膚 瘡科 尹國良 顏面 皮膚 疑癬
王廣發 白蝕 尿病
何國強 秘製特效搜毒丹 癬 皮膚
何麗貞 婦科 是否有喜 一診便知
黃意華 婦科
梁舜華 婦科
古紹堯 透毒散 麻前麻後
藥的露 外用良妙品 各藥行均有出售
痔瘍 業柏衡
開放外皮 疑難皮膚 數治
四維女師 大婦科
何天德專科
喉 氣病 專科統治
劉達材 吳世良
黃華滿 痔

容忍與弱者

容忍不一定是弱者之所爲，相反，可能正是強者之所爲。

容忍不一定是弱者之所爲，相反，可能正是強者之所爲。藺相如對廉頗故事，誰說藺相如之容忍廉頗是弱者之所爲呢？

如果說人不是廉頗，那麼，孟子說得好：「此亦妄人也已矣」，難道強者與「妄人」鬥妄嗎？

蘇東坡謂「天下有大勇者，卒然臨之而不驚，無故加之而不怒」。「大勇者」就是強者，「不驚」、「不怒」就是容忍，故容忍是強者之事，惟但強者才可以做到容忍。

一位台北讀者來函，他說：「我被人欺負，我當然容忍；但一再容忍，就會被人譏笑我是一個弱者，也會被對方瞧不起，而我實際上是在容忍，我不承認自己是一個弱者。所以我很想採取報復的手段，可是，這樣一來，又有人會笑我缺少涵養，沒有度量。因此，我常在兩者之間發生矛盾，不知自處」。

這是一個相當普遍的問題，我願意借此公開一談的。我的意思是：

既然還容許你容忍，則可知尚未到「忍無可忍」的地步，在原則上，應該繼續容忍下去的。

所謂「忍無可忍」，這一界限，當從大處來看，不當從小處來看。大處之大，可以關係到國家民族，損害到公家利益，則我之忍爲懦夫，爲鄉曲之人所得。次焉者，威脅到自己的生命，打擊到自己的前途，則我之忍，誠然是十足弱者。小處之小，不過是毛細瑣碎，在對方無聊，在我爲不相干，則我之不忍，只屬於意氣，這種報復，實在是消極的，不值得。

而所謂「報復」也者，我們也有一個說法。一種是消極的報復，一種是積極的報復。消極的報復是採取直接的手段，所謂「以眼還眼，以牙還牙」是也。積極的報復是採取間接的手段，即我從另些地方表現出我的強點，由我的強點，對照他的弱點，拿我的好處，取得第三者的同情。兩種的選擇，自以後一種爲上上。

人有血氣，有自尊感，受了欺侮而容忍，的確心理上難免會起矛盾。然而要消滅這種矛盾也並非難事，一句話就是：「化憤怒爲行動」。具體點說，是把憤怒升華爲積極的表現。自己表現的成功，即爲對敵人最大的失敗，亦即爲對敵人最有力，最大的報復。還有甚麼來，心理何快如之，還有甚麼不盾呢？

孔子說：「犯而不校，昔者吾友嘗從事於斯矣」。這事雖難，但吾人只要自己的意志與作爲及其所給予人的都識的不是一個弱者，則我的容忍，自有其積極的意義。在生活中，我們需要有友人，也需要有敵人，我們需要友人的鼓勵，同時也需要敵人的激勵。那麼，我們對於欺負者應該感謝之不暇呢。

每年稱王一週

奇怪的地方・奇怪的風俗

羌牙

每年由六月七日至十四日，世界上會多了一個「國家」。這個「國家」並用刀劍劃分邊界，表示聯合王國（即英國）所擁有的國家，除了蘇格蘭、北愛爾蘭之外，還有一個。原來每年六月的一週期內，由蘇格蘭邊界上，一個有一萬二千餘人口的城鎮，會宣佈獨立，不受英格蘭或蘇格蘭統治。這個時候，它會自稱爲「國家」，唱出自己的「國歌」，並實行自己的「稅法」，它的人民會選出一個「王」來統治這個國家，並有一個由兩人組成的內閣協助施政。

那個統治者，是代表「青年」。去年的「王」今年將出任第一副閣員。在這三年內任職的人，絕對不能夠結婚。四百年前領導民衆在佛洛登抵抗英國人的，都是用來紀念四百四十年前一場幾乎令人遺忘的戰事。

夏威克每年宣佈獨立，始源於英格蘭和蘇格蘭在一五一三年佛洛登之戰爭。當時夏威克鎮的青年，加入蘇格蘭軍隊，在夏威克東面三十哩佛洛登抗擊英軍，打敗一支強大的英格蘭軍隊，士氣十足的搖回來。在夏威克本身獨立的慶祝，由「王」一馬領前，手持一支旗幟，叫做「旗掛」，有小旗，與當年佛洛登之戰所用的旗一模一樣。有五六十名穿上青色制服的騎士緊隨。跟着每年紀念同時舉行的，還有另一種起源更早的儀式，叫做「巡界」，他們的騎兵列隊檢視十多個邊界城市界石的分界石。

平靜寂地帶

丹凡

湖南蘇漢，週末即屆，照今年參加競賽之龍船，共達五十艘之多，熱烈情形，爲年來僅見。

×　×

稻原有知，其合笑嘻嘻乎？

×　×

男扮女裝的新聞人物許夢影，已由政府當局作過心理檢查，但法官對於這個心理報告書，認爲不能公開宣讀。此神秘人物也。

×　×

巴基斯坦，有一個小學校長，自稱英國公主馬嘉烈宣佈不願再嫁後，一直至現在，他已寫了三百二十七封情書，向公主求婚，自然都不會接到覆信。但他並不絕望，他說：「有情人終成眷屬」，又說他與公主是「三生石上，早訂前緣」。

×　×

這位校長的精神是可佩的，他能夠用這種精神去辦學，無疑是百分之百成功了。

×　×

中共報紙，報導福建浦縣，有一個三歲大的男孩，能夠舉重一百六十磅。

×　×

大概是中共強迫人民吃番薯作食糧的「勝利收穫」了。

理髮店的標誌

由街道門牌說起

羅士拔

習慣上是利用招牌樹立一個商行的標誌的。幾乎每一間商行都採用自己獨特的標誌，或房屋編號或屋宇的自己標誌，因此，街道上滿掛着招牌。人們愛好的種種牌子，使日落或日出、各種新月、圓月等，主教、帝冠、皇冠、名人的頭像、多種的顏色、珍獸……等，琳琅滿目，不勝枚舉。

藝術家和精細工匠們耗用很多的時間，苦心地製作出這些美麗的圖案設計，通常，招牌是以木料、石塊、或金屬片作爲原料，有些塗上各種顏色，甚爲美觀。在倫敦，情形也是一樣，直到倫敦大火後，許多人提議在建一幢新的較佳的倫敦城，人們攻擊街道上的各式招牌，不整齊和不美觀，而且指出找尋某一商店的所在地是有點相當的困難。像：「那間商店是在白色的廳與打鬥的公雞之間，而它們剛剛在頭過了皇后的頭頂地方」。這便是當時混亂情形的描述了。所以會有一個時期限制招牌的懸掛，但及後發覺到找尋一所商號的所在太過於困難，於是化和更加困難，招牌又一再恢復懸掛了，不過，卻有了改良，有許多已釘在門旁的牆壁上，用一塊細小的木刻着商人，他們把標誌這樣，便成爲後來改編門牌的前奏。

理髮室的標誌是一個圓條似的東西，是一個有點像柱的東西。柱部的末端是鍍金的，在往昔，這鍍金的末端並不是完全爲裝飾上的美麗而設，原來它是包含着一段意義在其中，它是表示着：這家理髮室的理髮師們是用一個清潔的銅盆盛載着手術中所流出來的血液。以前理髮師除了理髮外，還替人做外科小手術，而且在流血時，有一條白色的繃帶。所以以前的理髮師也是一個醫生，也有一枝外科醫生的標誌，柱上的繃帶，以它的作用纏在柱的一端，以備病人手臂之用。第二位顧客到來的當中，那支纏着繃帶的圓柱是被懸掛在門外，作爲一種招徠。後來，理髮師們決定把這一個圓柱，在黑色之上，作爲在常用的招牌，以致那支圓柱仍然留傳下來。

雪嶺飛龍

（四）小來情天三魔驚好夢 停琴掩卷雪嶺一龍飛

第二天柳絮又邀他去亭中談琴論劍，閒談一會，柳絮兒突然笑道：「你說要學武功嗎？那可要先發誓不學惡呢！」卓晚光登時臉紅，半晌不說。柳絮以爲他故意擺出難顏的神色，「撲哧」一笑，說道：「你不學，那也罷了」。卓晚光道：「我並不是嫌學武，你，須知人求一切知識，必須靜心，心靜則神清目明，學武也是一樣。靜中之眼，始能洞察動中之萬物，靜中之心，始能領會天地陰陽消長之機。」柳絮聽了這些話，似懂非懂，想起父親以前教她上乘武功練氣入門時，也曾說過要她平心靜氣的話，祇是不像卓文策所說的這樣玄之又玄，就很懷疑的問道：「從前父親教我練武，也要我靜，你們所說的靜字，在你的看法，是不是一樣的呢？」卓文策停了一停，說道：「你這個問題我可祇能答一半，照我的看法，應該是一樣的。」柳絮立刻又道：「那麼以你而言，你的文既然習得這樣好，一定是人靜得可以了，如果你當初要練起武來，是不是也一樣能達到絕頂的境界呢？」卓文策聽了，拍手笑道：「好極了，這個問題我也不知道，你也不用學琴了，還是你先教我練武吧！」說罷就要向外走，卻被柳絮攔住，彼此取笑了一陣，卓文策把打坐的方式教給她，並且告訴她定心凝神的方法。柳絮開始練習時，覺得很不慣，漸漸也就自然了，到後來竟然一動，試用這種靜坐方式來做無極門的凝氣調元功夫，竟是比平日更加見效，以爲是一時巧合，沒有說出來。

又過數日，柳絮差不多已全部復元，正在庭前試舞寶劍，恰被卓文策看見，柳絮一面使劍一面笑問他道：「卓大哥，以你的眼光看來，我的劍法如何？」卓文策道：「你用一隻手舞劍，那一隻手空着，不知作什麼才好。」柳絮想了半天，不知應該怎樣回答，她強笑着道：「有時用以防身，有時可以制敵。」卓文策又道：「那麼何不再加用一把劍呢？」柳絮被他問得又好氣又好笑，說道：「我練的是單劍，再加一柄，豈不變成雙劍了，那我不會。」卓文策想了想，說道：「我想起一樣東西，可以借給你使用，決不會妨礙你練的單劍」。柳絮心想不知道他是什麼，起了什麼怪念頭，問道：「東西可以給你看看，不過借用卻是有條件的。」說完同柳絮一同走回書房，拿起那一向用來壓書的鎮紙說道：「這是以前我們家中的一件傳家古器，據說是戰國時古物，是與那荊軻刺秦皇時使用的徐夫人匕首同一鑄匠鑄出的，都是出名家的作品，說是「絕世利器」也不爲過，……你試看了嗎？」說罷在另一手握着尺的一頭用力一拔，柳絮只覺眼前打了一個閃電似的，一柄長近半尺，寒光流動，冷氣森森的匕首立呈眼前，柳絮小心地接過手來，連讚好刀不已。（四六）

市聲

二、紅玉蹟頭吸鼻烟

北京騾馬市大街，爲內外城出入之孔衢，終日車馬轔轔，塵埃滾滾，奔走而不息者，不外名利兩途。在此區域中，求名似多於求利。蓋乘大安車（京諺謂騾車爲大安車）之車中人，無不衛其衣冠，心存向闕，實在嚮往之上面，車祇一轍，轔轔左右顧盼，而旁邊異其狀也。清之末季，軍機大臣，亦驟然不敢效，以非洋式馬車爲僭制也。相仲思誠爲侍郎，猶尚當次一級，更不敢驟衝洋式馬車，致招物議，故其出入所乘者，仍舊式騾子大安車也。

一日，相仲思散值歸，車行至騾馬市大街，忽刮風陡至，風聲嗚嗚，狀如千軍萬馬，奔騰而至，天地變色，忽爲玄黃，人馬在途，不知方向，御者急將車輪之轂，縛於柱旁，不使狂風颳隙，徒及其主，詎意以縛之際，風狂捲而過，如不設防之地，風塵驟而入，滾滾而來，再加其面，以與狂風抵抗，紛爲之塞，惟有以袍袖掩面，迷路左各車，始續續與其輪而過。時則風塵已息，雲四起，遂各御者因爭道先行，互相斯罵，囂至……

兩車不相見，驅中串而實也。相仲思乃許其御者曰：「可行則行，可歸則歸，致使老夫徒受苦也。」御者聞主人言，即引繩加鞭馳，乃奮迅行，未幾，已抵公館。相仲思下車入，姬妾出迎之，旋爲之卸袍服，具沐浴，因其途遇刮大風，車帷又爲風吹去，受苦至深也。當姬妾喚女傭具熱水爲老爺沐浴時，隨喚而入者，爲新僱之女傭，女傭見主人面部爲風塵所污，驚非色，又注視之，始徐而入。既至廚，語其同伴曰：「老爺之貌，本爲天官相，今乃變爲包丞相矣。」蓋謂其面部，黑如包丞也。其語又爲其愛妾所聞，即斥而謂之曰：「阿三！汝乃多口，老爺相貌，豈容汝任意批評？」阿三即答之曰：「我非批評老爺，乃尊敬老爺，故背地一言之耳。天官相，包丞相，皆是做官好模樣。今姨太不願我多口，我敢不遵命？」語已，作淺笑。

相仲思卸袍服後，俯小几而飲，……隨傾鼻烟於牙小碟，……其色爲……（三六）

女戒與女傭

沈公羽

江山美人

南宮搏

轉趨平靜

不過，絕望也是一種決定！當希望還存在的時節，她充滿了煩躁不安，此刻，心境反而平靜下來，可以冷靜和客觀地想，人想戰了！

到了晚飯之前，她甚至原諒了皇帝。

！那不是皇帝的錯呀！那是上天的安排！命運的安排！沒有理由讓皇帝……她和諧地向朱厚照表示歉意：「陛下，原諒我的過失！一個女人，有時是不免如此的！」

朱厚照却猶疑不安，皇后的突然變性，使他捉摸不定，他勉強現出笑容。

「從今之後，我們不再講這些——陛下，我已經是你的皇后了，那是無可改變的事！」皇后舉起酒杯說：「從今以後，我們像兄妹那樣生活吧！」

「好……」他低沉頭，飲了口酒。

「我也要歡喜——你在豹房，每天作些什麼？」

「在豹房，有許多東西的，」朱厚照悠悠地說：「有不少書，各式各樣都有，還有武器，玩具……」

「你說這些有道理了！」皇后勉強一笑：「那也是好的！」

「我學會了幾種外國話——自然，我說得出來還不很純正，祇是對方聽得懂罷了！」

「那麼，不錯了呀，將來接見番使番王，你可以應用了——」

「對了，喇嘛話，蒙古話，番子話，都用得着！」

「豹房有個外國番僧，一個蒙古法師，他們和我說話……」

其人其事

滿洲兩才子

納蘭成德與溥顥

納蘭風流蘊藉，爲侍御史，所著有飲水詞，側帽詞，皆哀感頑艷，深得南唐二主風神。溥顥入詞林，風流放誕，在衡州曾被榜人所窘，納榜女爲小星，雖奉旨革職，已載得西子遊五湖矣。

‧春旗‧

滿洲雖以異族入主中國，然以金湯之後，醉心漢人文化，故康熙乾隆兩帝，皆留心六藝之文，其時功臣世爵，亦多延漢人名宿，教授子弟，習詩文及詩賦，且使之應試，故有清二百六十八年，滿人狀元雖祇得崇綺一人，而名士頗多。納蘭成德及溥顥，其最著者也。

成德，初名性德，字容若，爲納蘭明珠太傅之子，風流蘊藉，深得南唐二主風神，……所著有飲水詞，側帽詞，皆哀感頑艷。……

……宗室九人，遊於外，溥上賦自劾，本旨革職，而溥顥亦已載得西子遊五湖矣。……

今日舉行聯映「蓬門淑女」

邵氏「寶」林鳳精心傑作

「蓬門淑女」對社會貢獻

蓬門淑女，生有一人魔力，而特別是絕世之美的女子。假定這些美女子，安份守己做人家一個賢妻良母，決不會鬧得雞犬不寧，天下大亂的，然而歷史又偏偏記載了許多……

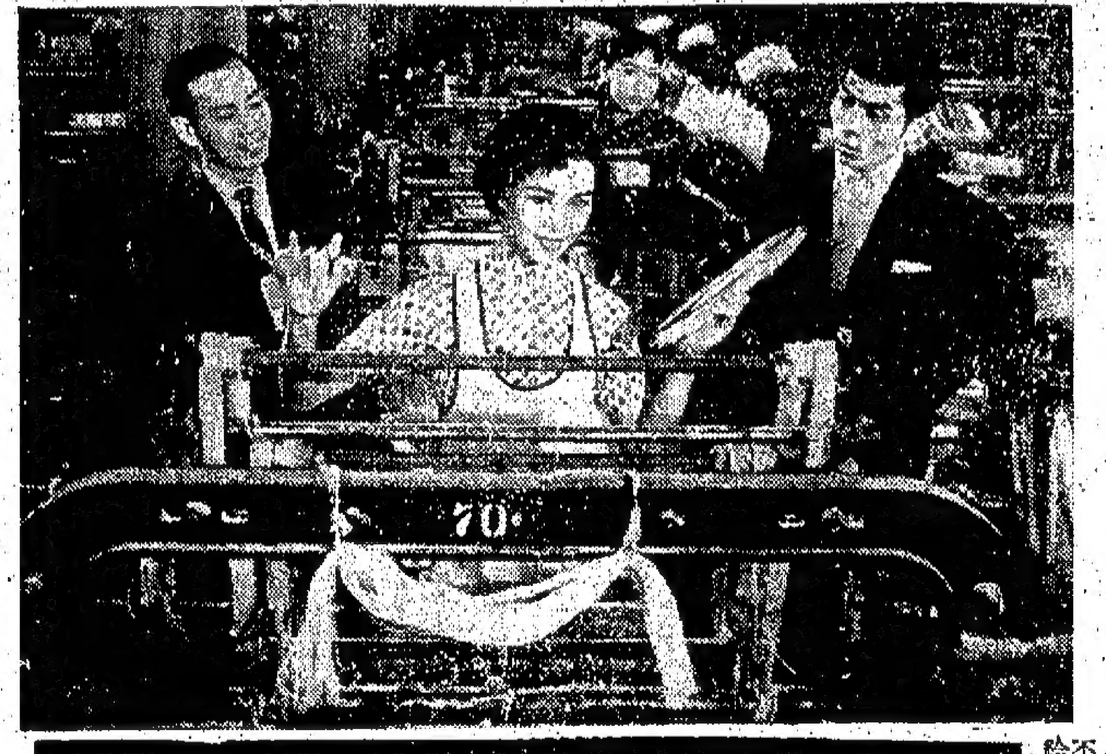

周詩祿重視「蓬門淑女」

「蓬門淑女」爲周詩祿細心當作的一部戲，雖非他生平得意傑作，但他化於該片之心血，則較過去各片多出數倍。……

麥基乃一標準青年

麥基在邵氏諸小生中，他是以我硬派的名字，有關硬派路子的戲，大都派他擔任。……

窕窈淑女君子好逑

龍剛戲路

京華 麗斯 東方 百老匯

春汛 桃花源　職業悍匪　綠茵春色　從軍樂 卡通

新世界　龍虎風雲

紐約・大世界・好世界　飛碟 戰爭　河嬪淚　御賊

中央　火海龍虎門

真光　風雨 日光 村

金城 國泰 民樂 新華 新舞台　寒蟬曲　龍城復仇戰　民族英雄　今天日夜演粵劇公餘場暫停

麗都 仙樂　邵氏出品皇牌古裝歌唱巨片　貂蟬　邵邨人監製　李翰祥導演　林黛 趙雷 羅維 楊志卿 主演　片約關係・今天最後

熊膽丸　王少英 婦科　胡瑞生 專醫 尿病　耳鼻喉頭 蔡德芬醫師　李冰妍 婦科　醫藥　分類廣告